

# なるほどあおば

## 2022

データで見る青葉区

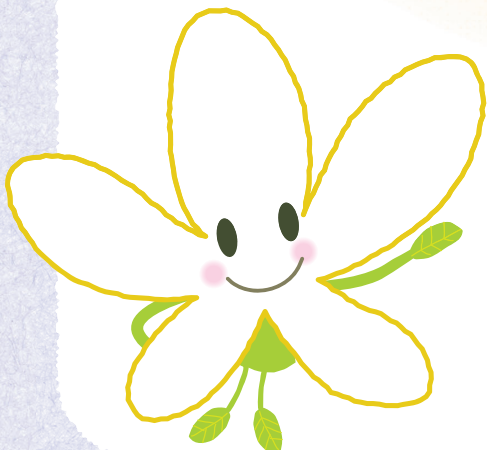
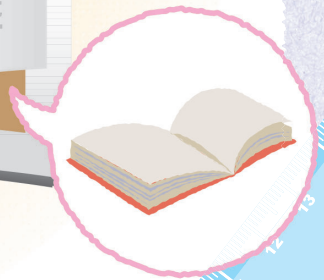

横浜市青葉区役所

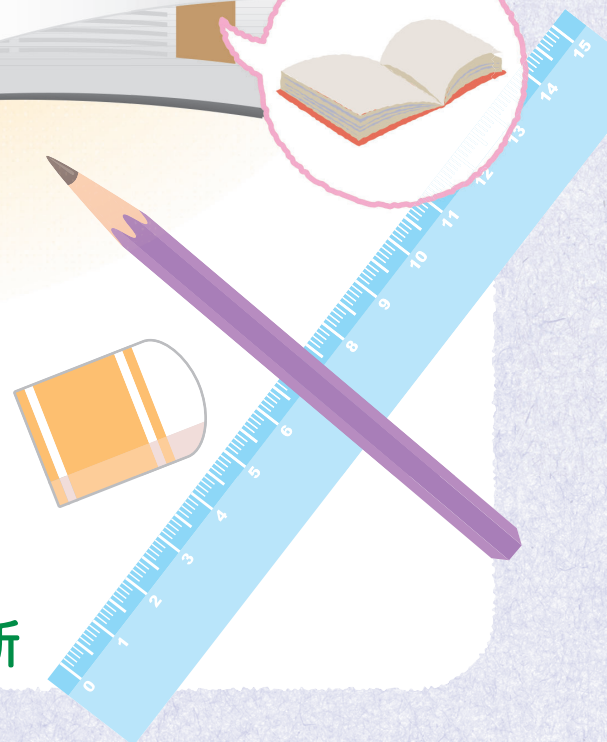



なしかちゃん



## 青葉区のマスコット

平成21年4月12日、青葉区制15周年を記念して、青葉区のマスコットが誕生しました。

区内の子どもたちから寄せられたデザインから、区民の皆さまの投票をもとに選ばれました。(ナシの花のイメージ)

また、あわせて募集した愛称の中から、「なしかちゃん」と名付けられました。



## 青葉区

## 青葉区のシンボルマーク

AOBAの文字を木のイメージに重ねて「丘の横浜」をシンボライズし、自然の持つ優しい雰囲気表現しました。

区の木 ヤマザクラ



## 青葉区の「区の木・区の花」

平成16年11月6日、青葉区制10周年を記念して、区民の皆さまの投票をもとに「区の木・区の花」を制定しました。

区の花 ナシ



## ご利用にあたって

- 構成比、総数等の合計については、端数を四捨五入してあるため必ずしも内訳計と一致しない場合があります。
- この統計データは、青葉区ホームページでcsv及びxlsx形式で提供しています。

🔍 青葉区 オープンデータ

検索

青葉区役所では「横浜DX戦略」に基づき、データを重視した政策形成を推進します。

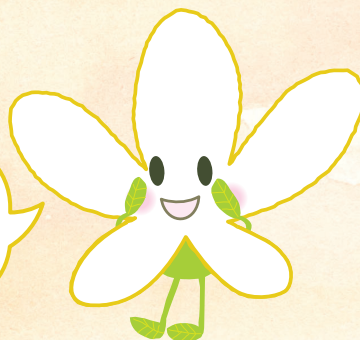

なるほどあおば  
2022

～データで見る青葉区～

## 目次

|                     |    |
|---------------------|----|
| 【特集】青葉区の魅力 .....    | 2  |
| ■ 青葉区的主要データ指標 ..... | 4  |
| 1 位置・地勢・まち .....    | 6  |
| 2 人口・世帯 .....       | 8  |
| 3 地域経済 .....        | 19 |
| 4 暮らし・生活・環境 .....   | 22 |
| 5 福祉 .....          | 30 |
| 6 衛生 .....          | 33 |
| 7 国民年金・国民健康保険 ..... | 34 |
| 8 教育・生涯学習 .....     | 35 |
| 9 市税 .....          | 37 |
| 10 住民登録 .....       | 38 |
| 11 選挙 .....         | 39 |
| 12 防災 .....         | 40 |
| 13 青葉区区民意識調査 .....  | 41 |
| 14 沿革 .....         | 44 |

青葉区は、計画的に整備された美しい街並みや豊かな自然、活発な地域の力など、様々な魅力にあふれたまちです。この特集では、そうした青葉区の魅力を紹介いたします。

## 青葉区の緑・農業

街路樹〔歩道並木〕の多さが  
**横浜市第1位**



青葉区は横浜市内で街路樹数(歩道並木)第1位を誇ります。樹種別で見るとイチヨウが一番多く、2番目がハナミズキ、3番目がサクラ類です。

春はサクラのピンクから始まり、追ってハナミズキの白や薄ピンクの花、そして秋にはイチヨウの葉の黄色。いつもの道、身近な街路樹からも季節の美しさを味わえます。

横浜市内 区別街路樹数(単位:本)



公園の多さが  
**横浜市第1位**



青葉区内にある233の公園は、桜・原っぱ・大きな遊具等、それぞれに特徴があり、多世代で楽しむことができます。

また、地域の皆様を中心に結成された「公園愛護会」は、身近な公園の日常的な管理を行っており、いつも公園を見守ってくれています。

横浜市内 区別公園数(単位:箇所)

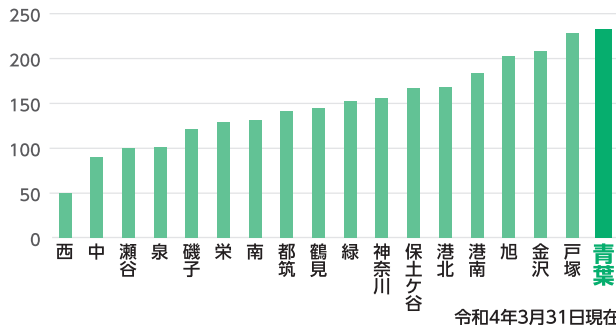

田の経営耕地面積  
**横浜市第1位**



青葉区内にある田の経営耕地面積は3,199aで市内第1位となっています。鶴見川や恩田川沿い、寺家ふるさと村には美しい田園風景が広がっており、青葉区産の米粉を使ったスイーツは絶品で、隠れた名産となっています。

果樹の農業経営体数  
**横浜市第3位**



販売目的で栽培した果樹の作物別栽培経営体数をみると、青葉区では、「柿」(29経営体)や「日本なし」(28経営体)が市内第2位の多さとなっています。「浜なし」は市内の認定された生産者団体が生産する日本なしの総称で、市場に出回らない幻のなしともよばれています。

### 青葉区の魅力 都市農業

青葉区は、都心に近い地域でありながら、市内でも農業が盛んな地域です。区内には、農業の脱炭素化、農福連携事業等、先進的な農業経営に取り組まれている農家さん等がいらっしや、こうした方々のネットワーク形成をすることで、農業の活性化につなげていきます。

また、新鮮な農産物が購入できる直売所や、地場野菜を使ったメニューを提供する飲食店等、農や地産地消について、「あおば地産地消マップ」等により、情報発信を行い青葉区の魅力をさらに高めていきます。



あおばマルシェ



あおば地産地消マップ  
LOCAL FOOD MAP IN AOA



# 青葉区のライフ

人生100年時代を生き生きと!  
「ライフ100BOOK」



## 男性の平均寿命 全国第1位



厚生労働省発表の「平成27年市町村別生命表」で、青葉区の男性の平均寿命が全国第1位(青葉区平均:83.3歳、全国平均:80.8歳)となり、女性の平均寿命も全国第9位(青葉区平均:88.5歳、全国平均:87.0歳)となりました。

「ライフ100BOOK」は、老後の生活も含めたこれからの見通しや、毎日の中でできるちょっとしたことのリストを掲載しています。住み慣れた場所で「わたらしく生きるため、毎日の中でできること」を少しずつ始めませんか。

【配布場所】区役所2階34番窓口、区内地域ケアプラザ、青葉区社会福祉協議会

青葉区HPIにも掲載しています⇒



## 年少人口 横浜市内第2位



青葉区では年少人口(15歳未満)が38,874名と多く、横浜市内第2位となっています。また、市立小学校が30校、市立中学校が13校と多く設置され、学校数は横浜市内第1位(令和4年度市立学校現況より)を誇ります。そのほか、認可保育所数(65か所)が市内第4位、幼稚園数(18か所)が市内第3位、教育、学習支援業事業所数が市内第1位など、教育環境が充実していることも青葉区の魅力です。

## ご活用ください 市立保育所の育児支援事業



園庭の無料開放や、保育士とお話ができる育児相談等はもちろん、YouTubeやInstagram等、リアルとオンラインの両面で楽しんでいただけます。ぜひ、ご活用ください!



詳細はこちら

# 青葉区の教育



## 区内の大学数 横浜市内第1位



青葉区では國學院大学、星槎大学、玉川大学、桐蔭横浜大学、日本体育大学、横浜美術大学の計6つの大学が区内にキャンパスを有しており、その数は横浜市内第1位です。

2010年1月には各大学と連携・協力に関する基本協定を締結し、区民向け特別講座の実施や大学生による地域貢献活動等、様々な事業を展開しています。

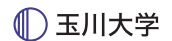

## 図書館の蔵書数 ※中央図書館除く 横浜市内第1位



あざみ野駅から徒歩3分の場所にある山内図書館は、蔵書数が190,895冊あり、中央図書館(1,739,973冊)を除くと市内で1番の多さです。

山内図書館では、区民の皆さんに本へ親しみをより持っていただくため、市立図書館図書返却ポストの設置や地区センター等での図書取次サービスも行っています。



横浜市内 図書館別蔵書数(単位:冊)

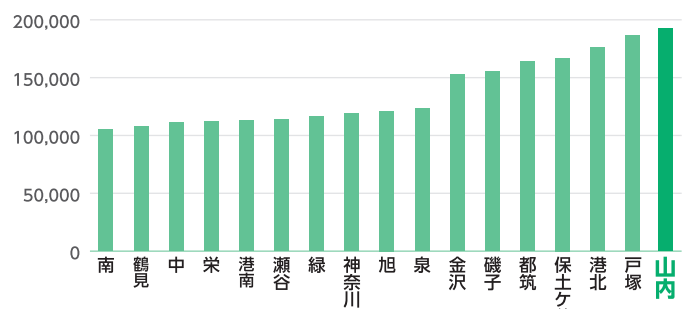

令和4年3月31日現在

# 青葉区の主なデータ指標



横浜市18区で比較できる指標の一覧です。青葉区の順位がわかります。

青葉区の主な指標のデータについて、横浜市内の他区と比較したものです。

| 項目                          | 単位                | 青葉区     | 横浜市       | 18区中の順位    | 18区のベスト3                  | データ基準日(年度)    |
|-----------------------------|-------------------|---------|-----------|------------|---------------------------|---------------|
| ① 行政区の面積                    | km <sup>2</sup>   | 35.06   | 435.95    | 2          | 1.戸塚区<br>2.青葉区<br>3.旭区    | 令和4年3月25日     |
| ② 人口                        | 人                 | 310,490 | 3,771,961 | 2          | 1.港北区<br>2.青葉区<br>3.鶴見区   | 令和4年10月1日     |
| ③ 世帯数                       | 世帯                | 135,100 | 1,781,879 | 3          | 1.港北区<br>2.鶴見区<br>3.青葉区   | 令和4年10月1日     |
| ④ 1世帯あたり人員                  | 人                 | 2.30    | 2.12      | 3          | 1.都筑区<br>2.泉区<br>3.青葉区    | 令和4年10月1日     |
| ⑤ 人口密度                      | 人/km <sup>2</sup> | 8,816   | 8,616     | 8          | 1.南区<br>2.西区<br>3.港北区     | 令和4年10月1日     |
| ⑥ 市外からの転入者                  | 人                 | 13,903  | 139,021   | 2          | 1.港北区<br>2.青葉区<br>3.鶴見区   | 令和3年(1月～12月)  |
| ⑦ 市外への転出者                   | 人                 | 13,727  | 131,362   | 2          | 1.港北区<br>2.青葉区<br>3.鶴見区   | 令和3年(1月～12月)  |
| ⑧ 出生児数                      | 人                 | 1,989   | 24,876    | 4          | 1.港北区<br>2.鶴見区<br>3.戸塚区   | 令和3年(1月～12月)  |
| ⑨ 昼夜間人口比率                   |                   | 76.6    | 91.1      | 16         | 1.西区<br>2.中区<br>3.金沢区     | 令和2年国勢調査      |
| ⑩ 区民の通勤先(通学も含む)のうち東京都の占める割合 | %                 | 39.2    | 24.3      | 1          | 1.青葉区<br>2.港北区<br>3.鶴見区   | 令和2年国勢調査      |
| ⑪ 帰国児童数[横浜市立小学校]            | 人                 | 100     | 367       | 1          | 1.青葉区<br>2.都筑区<br>3.港北区   | 令和3年度         |
| ⑫ 平均年齢                      | 歳                 | 45.8    | 46.7      | 6<br>(若い順) | 1.都筑区<br>2.港北区<br>3.西区    | 令和4年9月30日     |
| ⑬ 年少人口[15歳未満]               | 人                 | 38,874  | 437,927   | 2          | 1.港北区<br>2.青葉区<br>3.鶴見区   | 令和4年9月30日     |
| ⑭ 年少人口比率[15歳未満]             | %                 | 12.6    | 11.7      | 3          | 1.都筑区<br>2.戸塚区<br>3.青葉区   | 令和4年9月30日     |
| ⑮ 生産年齢人口[15歳～64歳]           | 人                 | 201,112 | 2,383,809 | 2          | 1.港北区<br>2.青葉区<br>3.鶴見区   | 令和4年9月30日     |
| ⑯ 生産年齢人口比率[15歳～64歳]         | %                 | 65.0    | 63.5      | 7          | 1.西区<br>2.港北区<br>3.都筑区    | 令和4年9月30日     |
| ⑰ 老年人口[65歳以上]               | 人                 | 69,514  | 933,206   | 4          | 1.戸塚区<br>2.旭区<br>3.港北区    | 令和4年9月30日     |
| ⑱ 老年人口比率[65歳以上]=高齢化率        | %                 | 22.5    | 24.9      | 13         | 1.栄区<br>2.金沢区<br>3.旭区     | 令和4年9月30日     |
| ⑲ 1人暮らし高齢者数[65歳以上]          | 人                 | 11,848  | 194,694   | 9          | 1.鶴見区<br>2.南区<br>3.港北区    | 令和2年国勢調査      |
| ⑳ 平均寿命(男性)                  | 歳                 | 83.3    | 81.5      | 1          | 1.青葉区<br>2.都筑区<br>3.港北区   | 平成27年市区町村別生命表 |
| ㉑ 平均寿命(女性)                  | 歳                 | 88.5    | 87.3      | 2          | 1.都筑区<br>2.青葉区<br>3.緑区    | 平成27年市区町村別生命表 |
| ㉒ 医療機関数(病院・一般診療所)           | か所                | 295     | 3,200     | 2          | 1.港北区<br>2.青葉区<br>3.中区    | 令和元年10月1日     |
| ㉓ 有料老人ホーム(施設数)              | か所                | 41      | 329       | 1          | 1.青葉区<br>2.戸塚区<br>3.鶴見区   | 令和4年10月1日     |
| ㉔ 有料老人ホーム(定員)               | 人                 | 2,729   | 20,731    | 1          | 1.青葉区<br>2.保土ヶ谷区<br>3.都筑区 | 令和4年10月1日     |
| ㉕ 事業所数(全産業)                 | 事業所               | 7,629   | 115,877   | 7          | 1.中区<br>2.港北区<br>3.鶴見区    | 令和3年6月1日      |
| ㉖ 事業所数(卸売・小売業)              | 事業所               | 1,622   | 24,426    | 7          | 1.中区<br>2.港北区<br>3.西区     | 令和3年6月1日      |
| ㉗ 製造業事業所数[従業者4人以上]          | 事業所               | 45      | 2,214     | 14         | 1.港北区<br>2.都筑区<br>3.鶴見区   | 令和2年6月1日      |
| ㉘ 納税者1人あたり個人住民税額[市民税・県民税]   | 円                 | 340,003 | 255,946   | 1          | 1.青葉区<br>2.中区<br>3.都筑区    | 令和3年度         |





# 青葉区の主なデータ指標

| 項目                              | 単位              | 青葉区    | 横浜市     | 18区中の順位      | 18区のベスト3                | データ基準日(年度)   |
|---------------------------------|-----------------|--------|---------|--------------|-------------------------|--------------|
| ②9 人口に対する被生活保護人員割合              | %               | 0.79   | 1.82    | 2<br>(少ない順)  | 1.都筑区<br>2.青葉区<br>3.港北区 | 令和4年4月       |
| ③0 世帯に対する被生活保護世帯割合              | %               | 1.44   | 3.11    | 2<br>(少ない順)  | 1.都筑区<br>2.青葉区<br>3.港北区 | 令和4年4月       |
| ③1 乗用車の保有台数(事業所含む)              | 台               | 87,692 | 923,966 | 1            | 1.青葉区<br>2.港北区<br>3.戸塚区 | 令和3年3月31日    |
| ③2 自治会町内会加入率                    | %               | 68.9   | 69.4    | 13           | 1.金沢区<br>2.栄区<br>3.旭区   | 令和3年4月1日     |
| ③3 ヨコハマ3R夢(スリム)1人1日あたり燃やすごみの排出量 | g               | 402    | 397     | 11<br>(少ない順) | 1.港北区<br>2.西区<br>3.神奈川区 | 令和3年度        |
| ③4 年間火災発生件数                     | 件               | 40     | 698     | 7<br>(多い順)   | 1.中区<br>2.鶴見区<br>3.港北区  | 令和3年(1月~12月) |
| ③5 都市計画区域における市街化調整区域割合          | %               | 25.9   | 22.6    | 8<br>(多い順)   | 1.泉区<br>2.緑区<br>3.旭区    | 令和4年3月31日    |
| ③6 経営耕地のある農家数                   | 戸               | 392    | 3,030   | 2            | 1.都筑区<br>2.青葉区<br>3.泉区  | 令和2年2月1日     |
| ③7 経営耕地のある農家の経営耕地面積             | a               | 16,823 | 167,451 | 4            | 1.泉区<br>2.都筑区<br>3.緑区   | 令和2年2月1日     |
| ③8 田の経営耕地面積[農業経営体]              | a               | 3,199  | 10,945  | 1            | 1.青葉区<br>2.緑区<br>3.戸塚区  | 令和2年2月1日     |
| ③9 樹園地のある農業経営体数                 | 経営体             | 64     | 496     | 3            | 1.緑区<br>2.泉区<br>3.青葉区   | 令和2年2月1日     |
| ④0 土地区画整理事業の完了地区数               | 地区              | 39     | 138     | 1            | 1.青葉区<br>2.緑区<br>3.泉区   | 令和3年4月       |
| ④1 土地区画整理事業の完了地区面積              | ha              | 2274.3 | 6916.7  | 1            | 1.青葉区<br>2.都筑区<br>3.緑区  | 令和3年4月       |
| ④2 建築協定数                        | 件               | 50     | 171     | 1            | 1.青葉区<br>2.金沢区<br>3.戸塚区 | 令和4年6月       |
| ④3 公園数                          | か所              | 233    | 2,709   | 1            | 1.青葉区<br>2.戸塚区<br>3.金沢区 | 令和4年3月31日    |
| ④4 道路[総延長]                      | km              | 740    | 7,869   | 1            | 1.青葉区<br>2.戸塚区<br>3.旭区  | 令和3年4月1日     |
| ④5 道路[総面積]                      | km <sup>2</sup> | 5.9    | 58.6    | 1            | 1.青葉区<br>2.都筑区<br>3.金沢区 | 令和3年4月1日     |
| ④6 道路率[道路面積/行政区面積]              | %               | 16.8   | 13.5    | 3            | 1.西区<br>2.都筑区<br>3.青葉区  | 令和3年4月1日     |
| ④7 街路樹数[歩道並木]                   | 本               | 15,350 | 86,891  | 1            | 1.青葉区<br>2.都筑区<br>3.金沢区 | 令和4年3月31日    |
| ④8 緑被率                          | %               | 28.8   | 27.8    | 10           | 1.緑区<br>2.栄区<br>3.泉区    | 令和元年度        |
| ④9 犬の登録数                        | 頭               | 16,182 | 173,140 | 1            | 1.青葉区<br>2.港北区<br>3.鶴見区 | 令和4年3月31日    |
| ⑤0 海外で国政選挙ができる有権者数              | 人               | 600    | 4,858   | 1            | 1.青葉区<br>2.港北区<br>3.鶴見区 | 令和4年9月1日     |
| ⑤1 国政選挙の投票率(衆議院選挙)              | %               | 60.83  | 56.07   | 1            | 1.青葉区<br>2.栄区<br>3.都筑区  | 令和3年10月31日   |
| ⑤2 18歳・19歳の投票率(衆議院選挙)           | %               | 53.49  | 47.16   | 1            | 1.青葉区<br>2.港北区<br>3.栄区  | 令和3年10月31日   |
| ⑤3 国政選挙の投票率(参議院選挙)              | %               | 58.87  | 55.36   | 1            | 1.青葉区<br>2.栄区<br>3.金沢区  | 令和4年7月10日    |
| ⑤4 地方選挙の投票率(統一地方選挙)             | %               | 41.30  | 42.48   | 13           | 1.栄区<br>2.金沢区<br>3.泉区   | 平成31年4月7日    |
| ⑤5 地方選挙の投票率(市長選挙)               | %               | 50.67  | 49.05   | 5            | 1.栄区<br>2.金沢区<br>3.港南区  | 令和3年8月22日    |

※本編のデータについては、年度ごとの比較等のため、異なるデータが掲載されていることがあります。



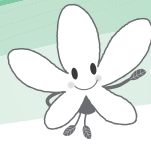

青葉区は、市の北西部に位置し、面積は市内で2番目の大きさです。

### (1) 位置・地勢

青葉区は、平成6年11月6日に、行政区再編成を経て、港北区や緑区の一部から誕生した区です。面積は、35.06km<sup>2</sup>で、市内では、戸塚区に次いで2番目の広さとなっています。

位置的には、横浜市の北西部にあり、東は都筑区、西は町田市、南は緑区、北は川崎市に接しています。

地形的には「丘の横浜」と呼ばれるとおり、丘陵が多く、また、区の中央部を鶴見川が流れており、これに沿って豊かな田園風景が広がる自然豊かな場所であるという特色があります。

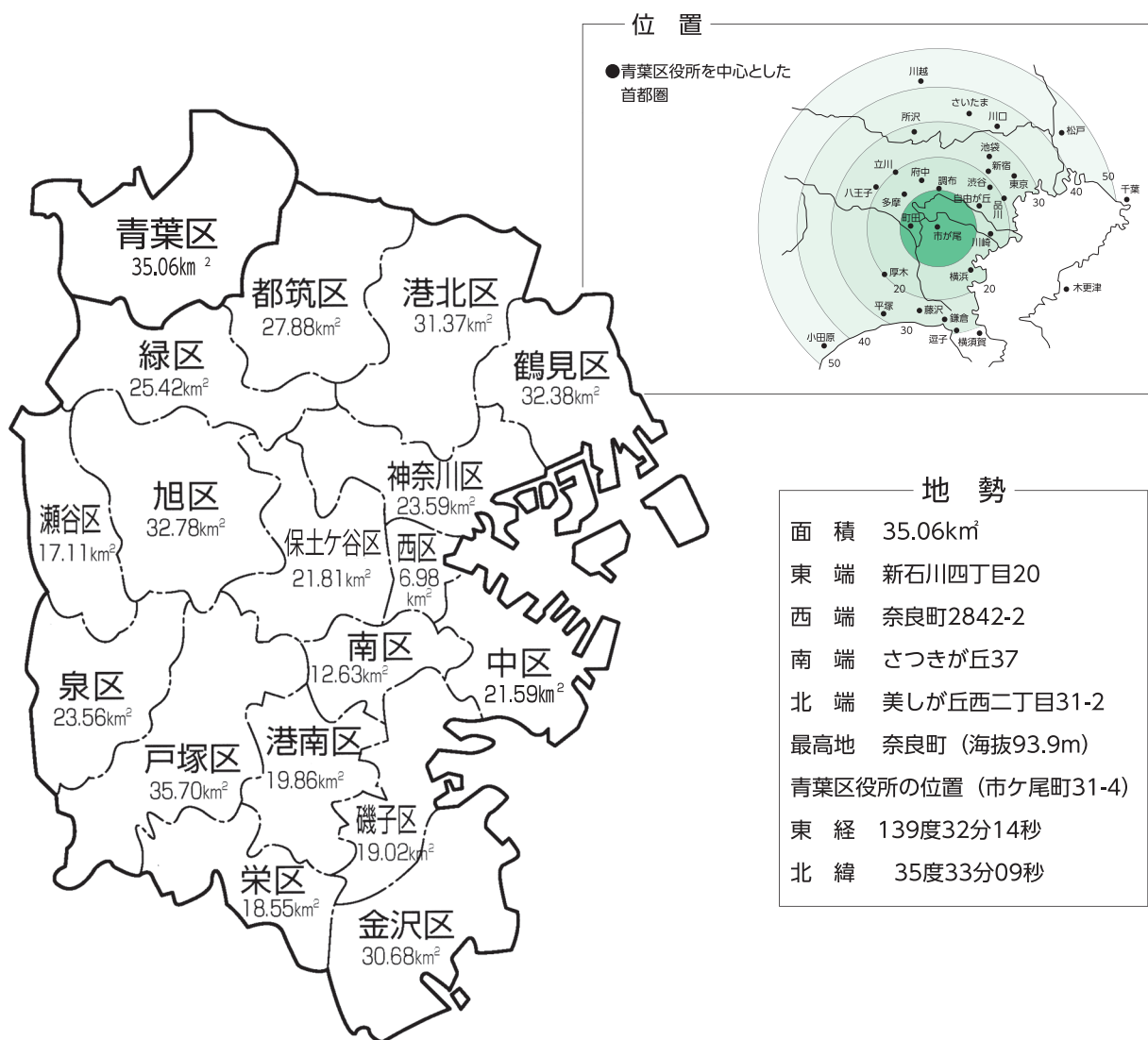

資料:区制施行後における行政区の区域面積の変遷(令和4年3月25日)



# 1

## 位置・地勢・まち



青葉区の町名は、植物の名にちなんだものが多いです。

### (2) まち

青葉区が誕生したときには、町は73でしたが、その後の土地区画整理により、現在では79となっています。その中に、163の自治会と15の連合があります。ちなみに町名は、植物の名にちなんだ町名が多いのが特徴です。



青葉区自治会・町内会加入世帯数・加入率の推移(4月1日現在)

|              | 平成29年度  | 平成30年度  | 平成31年度  | 令和2年度   | 令和3年度   |
|--------------|---------|---------|---------|---------|---------|
| 区内世帯数        | 126,662 | 127,430 | 128,695 | 130,286 | 134,385 |
| 自治会・町内会加入世帯数 | 93,367  | 93,457  | 93,225  | 93,008  | 92,548  |
| 自治会・町内会加入率   | 73.7%   | 73.3%   | 72.4%   | 71.4%   | 68.9%   |

※資料:青葉区地域振興課

### ひとこと

【町名の遍歴・由来】青葉区ホームページでは、全ての町について、町名の遍歴・由来をご紹介します。

🔍 青葉区 町名 検索

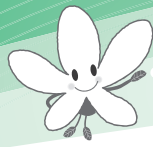

青葉区の世帯数は増加傾向がみられます。

(1) 人口・世帯数の増減

青葉区が誕生した平成6年12月時点の人口・世帯数は、246,705人、92,402世帯でした。平成19年5月には、人口30万人に達し、令和4年10月1日現在、市内で2番目に多くなっています。

●青葉区の人口・世帯数・1世帯あたり人員の推移

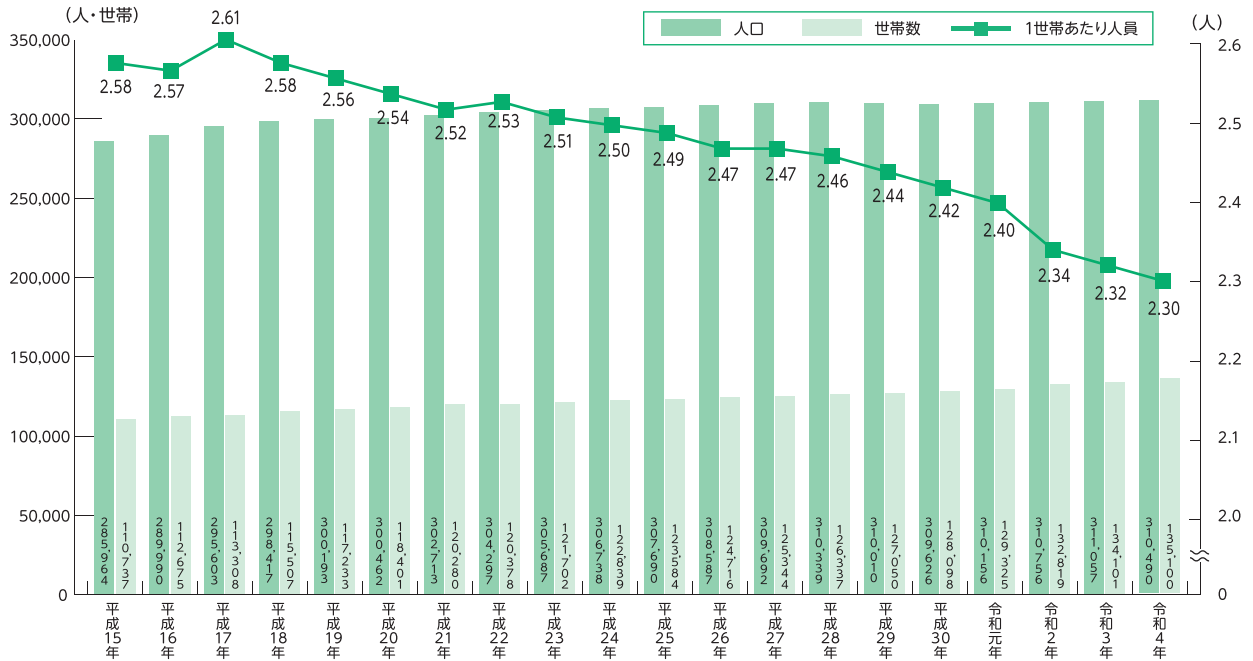

※資料：人口ニュース（各年10月1日現在）

●18区の人口・世帯数・1世帯あたり人員の現状

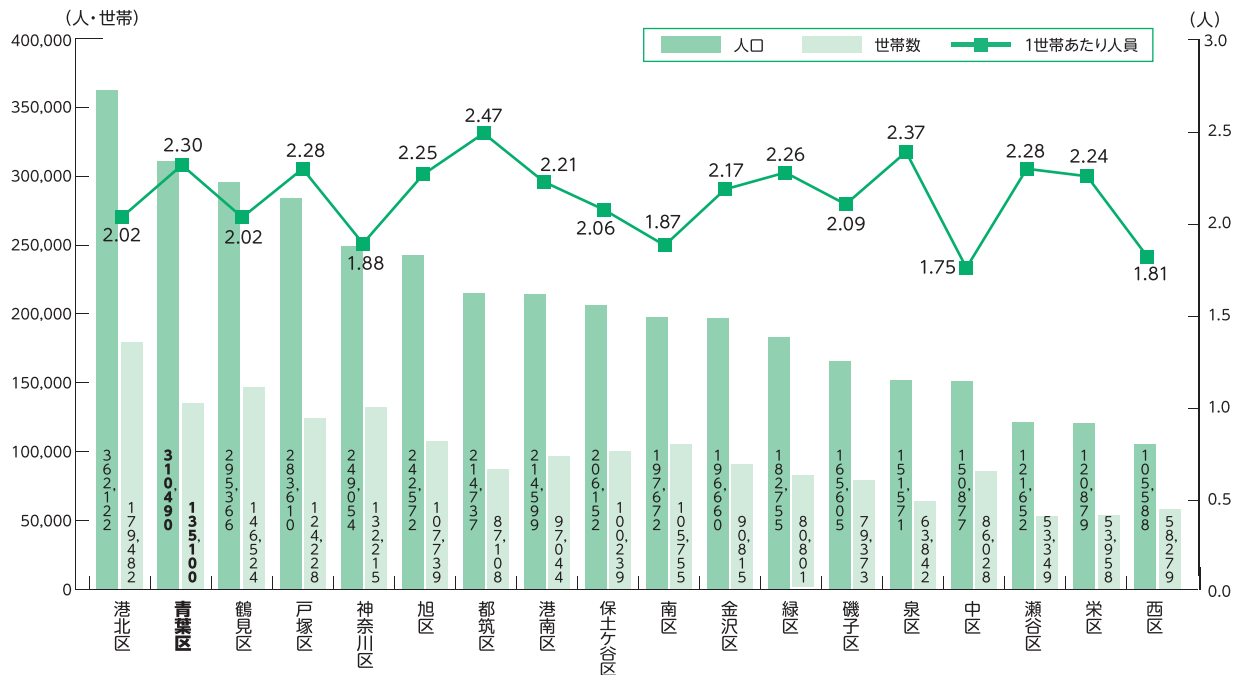

※資料：人口ニュース（令和4年10月1日現在）

ひとこと



【国勢調査 回答状況】令和2年の「国勢調査」において、青葉区はインターネット回答率が48.8%（横浜市平均42.5%）となり、横浜市全体で上から2番目の高さでした。ご協力いただいた皆さま、本当にありがとうございました。



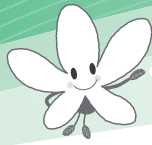

人口はおおむね増加していますが、人口増加数は縮小傾向にあります。

## (2) 人口動態

人口動態とは、一定期間における転入、転出及びその他の増減に伴う人口の動きである「社会動態」と、一定期間における出生・死亡に伴う人口の動きである「自然動態」を合わせたものです。

人口増加数＝社会増加数＋自然増加数

社会増加数＝転入数－転出数＋その他増減

※その他増減とは、外国人の帰化による増、国籍喪失による減などをいいます。

自然増加数＝出生数－死亡数

### ●青葉区の人口増加数の推移

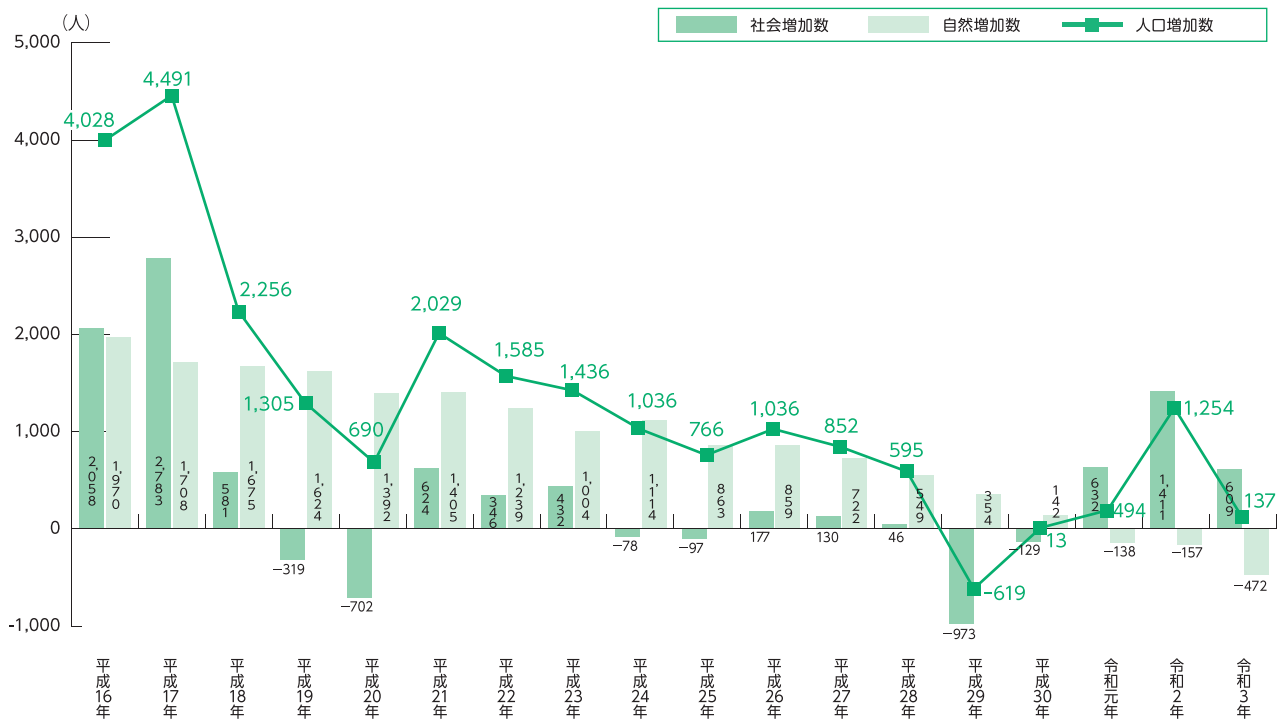

※資料：横浜市の人口 - 令和3年中の人口動態と令和4年1月1日現在の年齢別人口 -

### ■ 人口データについて

最新の人口データは、横浜市の「統計情報ポータル」からご覧になれます。「統計情報ポータル」では、人口や世帯数のほかにも、さまざまな分野の統計情報を掲載しています。

なお、人口には「推計人口」と「住民基本台帳による人口」の2種類があります。

#### (1) 推計人口

「推計人口」は、直近の国勢調査の結果をもとに、毎月の出生・死亡・転入・転出等を加減し、毎月1日現在で算出したものです。

住民基本台帳の登録とは関係なく、実際に住んでいる人を対象としています。

#### (2) 住民基本台帳による人口

「住民基本台帳による人口」は、各市町村に備え付けてある住民基本台帳に記録されている住民の数を、毎月末日現在で算出したものです。

横浜市に住民票がある人を対象としています。

ひ・と・こ・と



【オープンデータ】行政が保有する公共データを機械判読に適したデータ形式で、かつ誰もが二次利用を可能とするルールによって公開されたデータのことです。オープンデータの有効活用により、公共サービスの向上、行政の透明性・信頼性の向上、官民協働・市民参加の推進、新たなサービスやビジネスの創出による経済の活性化につながることを期待されています。

# 2 人口・世帯

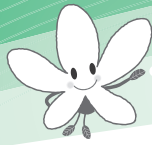

青葉区の転出入は、市外では東京・川崎、市内では都筑区・緑区が多いです。

## (3) 転入、転出

### ●青葉区と横浜市外との移動

(単位:人)

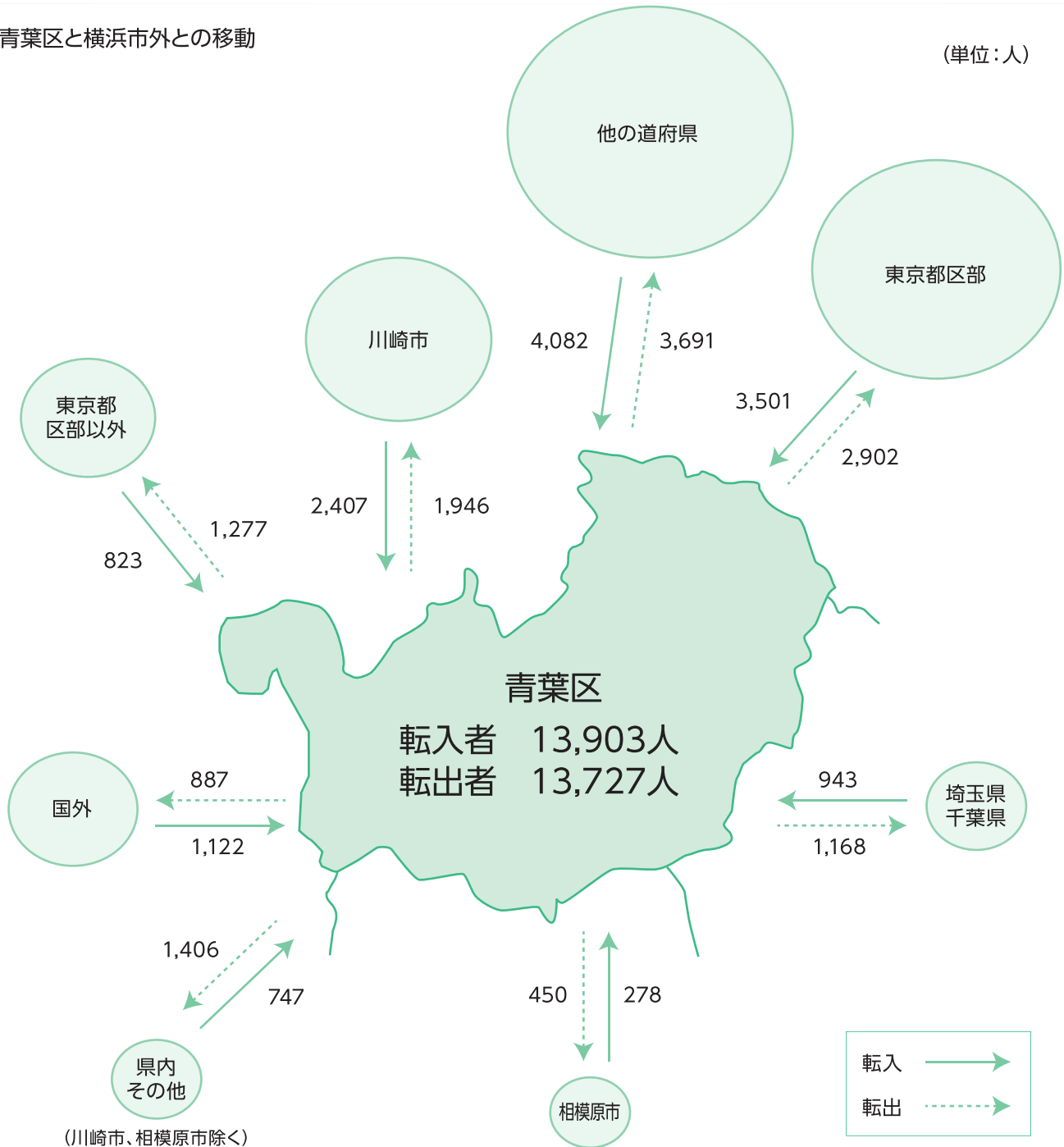

※資料：横浜市の人口 - 令和3年中の人口動態と令和4年1月1日現在の年齢別人口 -  
 ※「他の道府県」には地域不詳を含む

ひとこと



【転出入する人の年代(横浜市全体)】「横浜市の人口」によると、市外からの転入では20～30歳代で全体の6割以上を占めています。また、市外への転出及び市内移動についてもほぼ同じ傾向で、20～30歳代の社会移動が顕著となっています。

# 2 人口・世帯

## ●横浜市の転出入

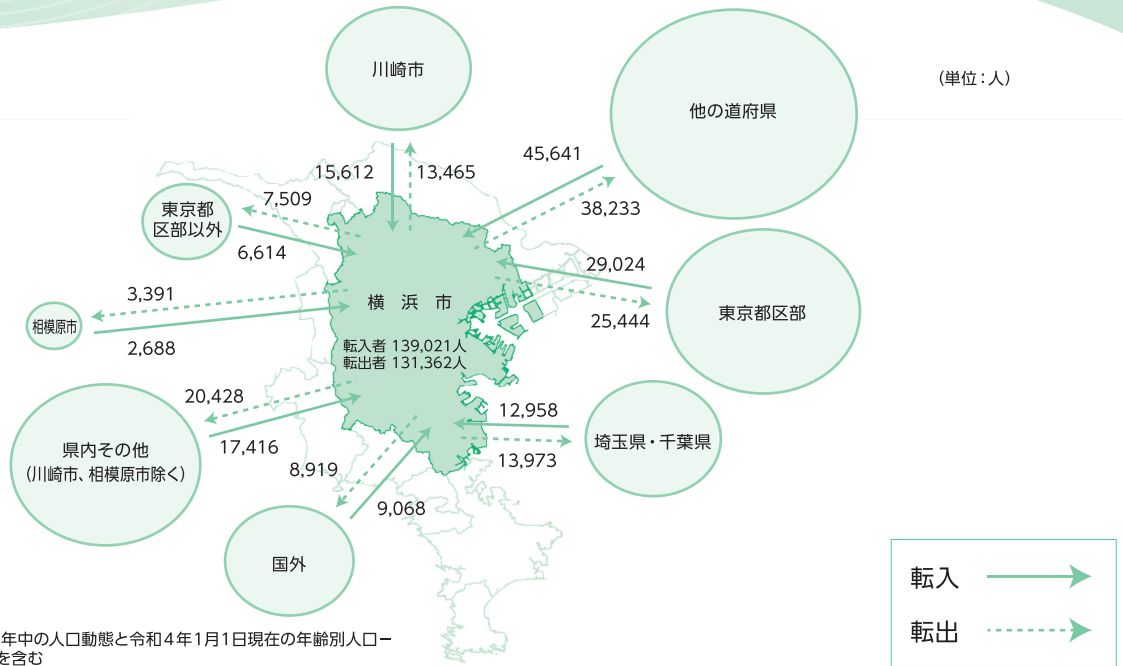

## ●青葉区と他区との移動

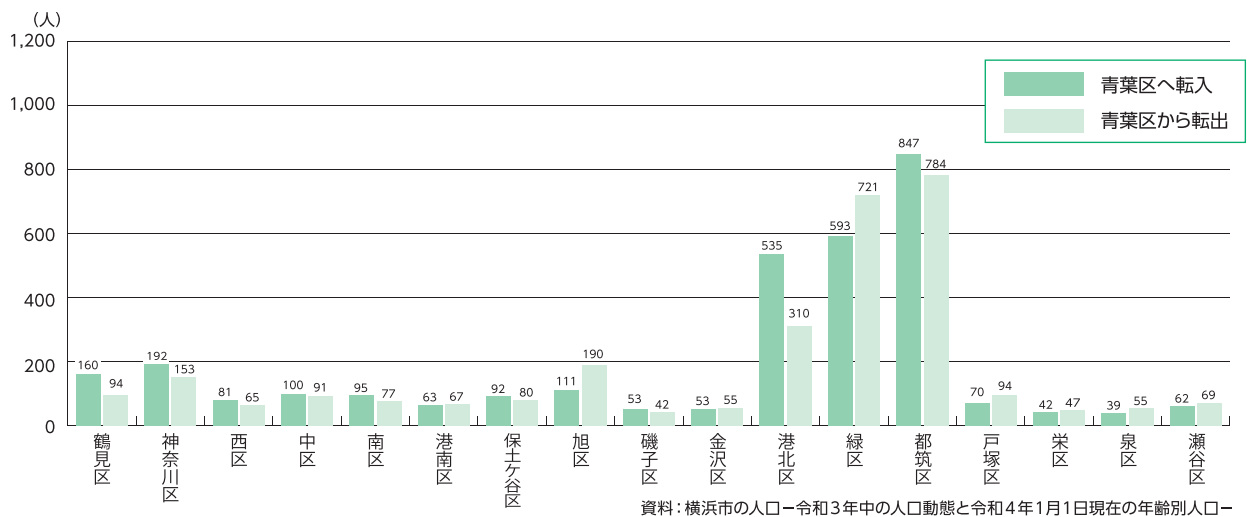

## ●青葉区の年齢別転出入 (市外・市内移動及びその他増減を含みます。)

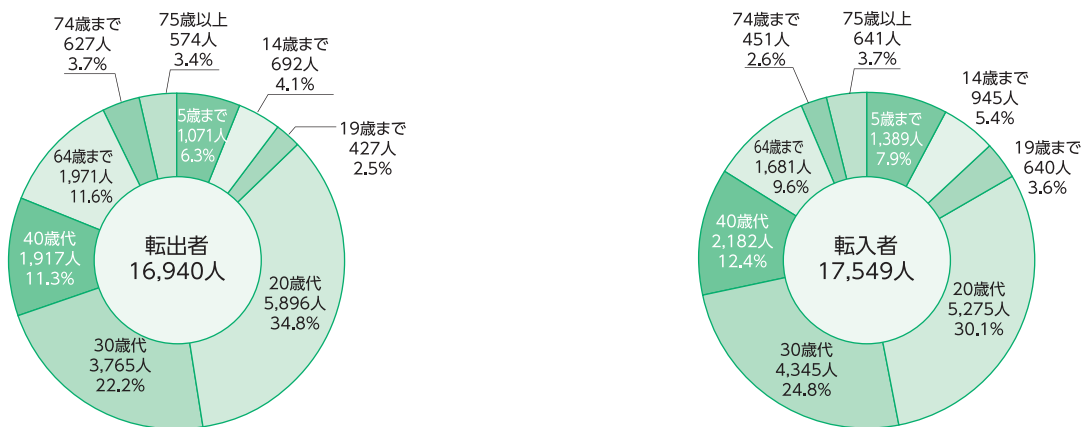

ひ・と・こ・と



【海外との転出入】青葉区は、海外への転出・海外からの転入が多いという特徴があります。帰国児童生徒数(公立の小中学校・35ページ参照)が、横浜市18区中1位です。



# 2 人口・世帯

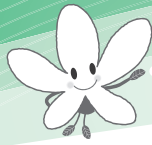

青葉区は、夜間人口の割合が横浜市18区中3位です。

## (4) 昼夜間人口

昼夜間人口比率とは、夜間（常住）人口に対する昼間人口の割合です。

昼夜間人口比率が100を下回る場合は、流入人口よりも流出人口の方が多く、通勤・通学のために人がその地域から外に出かけていくことを示します。

昼間人口の算出には、旅行、買物、娯楽などのための非定常的な移動は含まれません。

### ●18区別の昼夜間人口比率

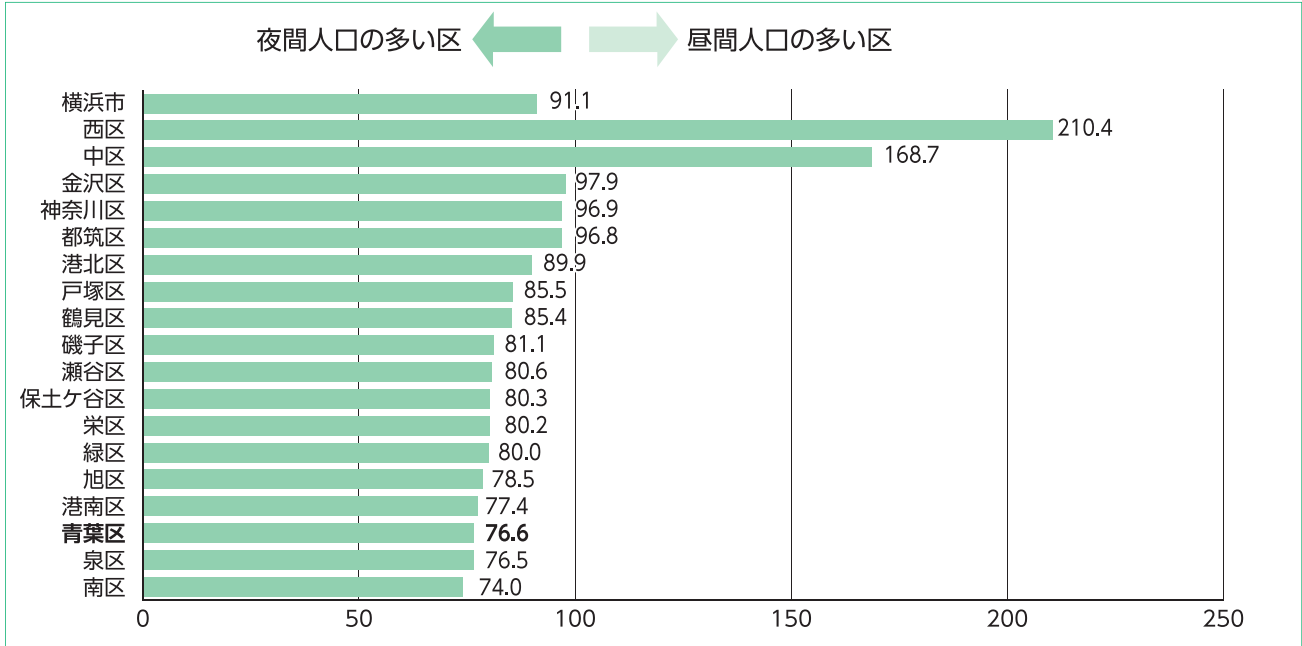

※資料：国勢調査（令和2年10月1日現在）

### ●青葉区と横浜市の就業地・通学地の割合

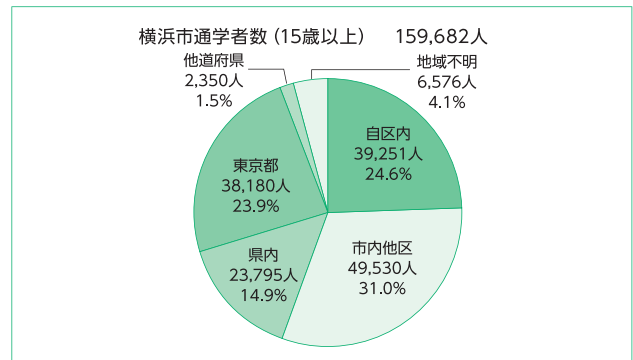
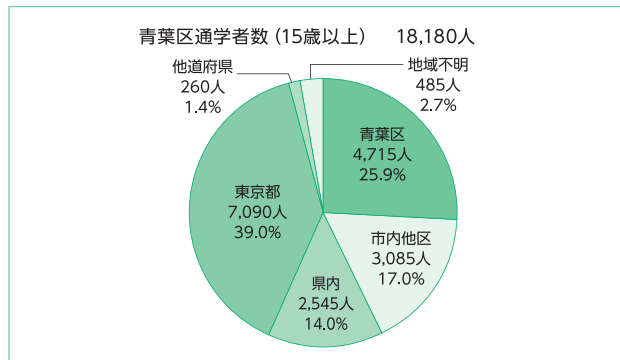
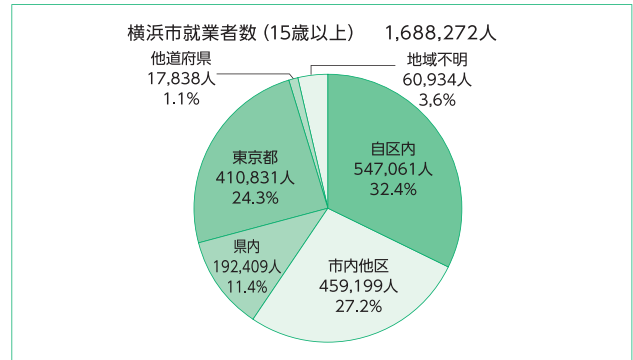
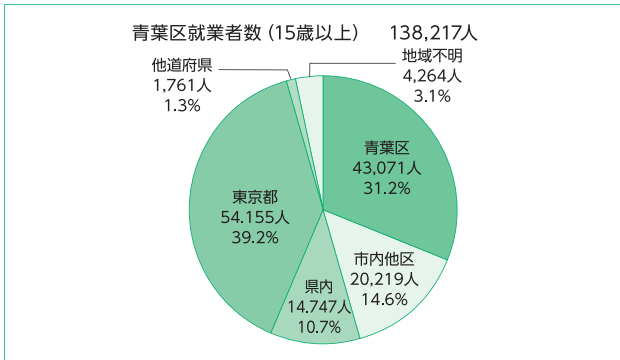

※資料：国勢調査（令和2年10月1日現在）

ひ・と・こ・と



【東京都への通勤・通学】青葉区は、東京都へ通勤・通学する区民の割合が横浜市18区中1位です。横浜市平均と比べて、15%程度高い傾向にあります。

# 2 人口・世帯

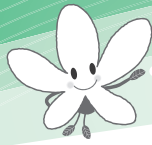

青葉区の老年人口・高齢化率は増加の傾向にあります。

## (5) 年齢3区分別人口の推移

年齢3区分別人口とは、「年少人口（0～14歳）」、「生産年齢人口（15～64歳）」、「老年人口（65歳以上）」に分けて示すことをいいます。

### ●青葉区の年少人口・生産年齢人口・老年人口の割合と推移

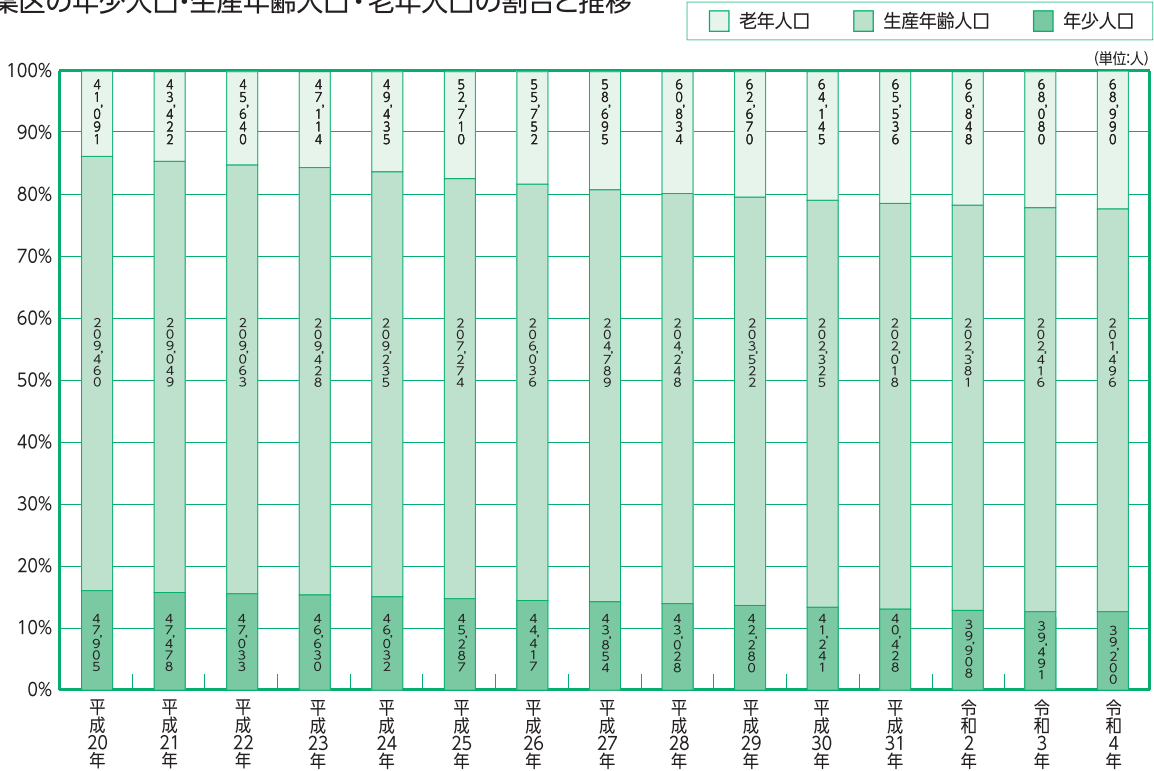

※資料：横浜市町別・年齢人口（各年とも、3月31日現在）

### ●青葉区の高齢化率の推移

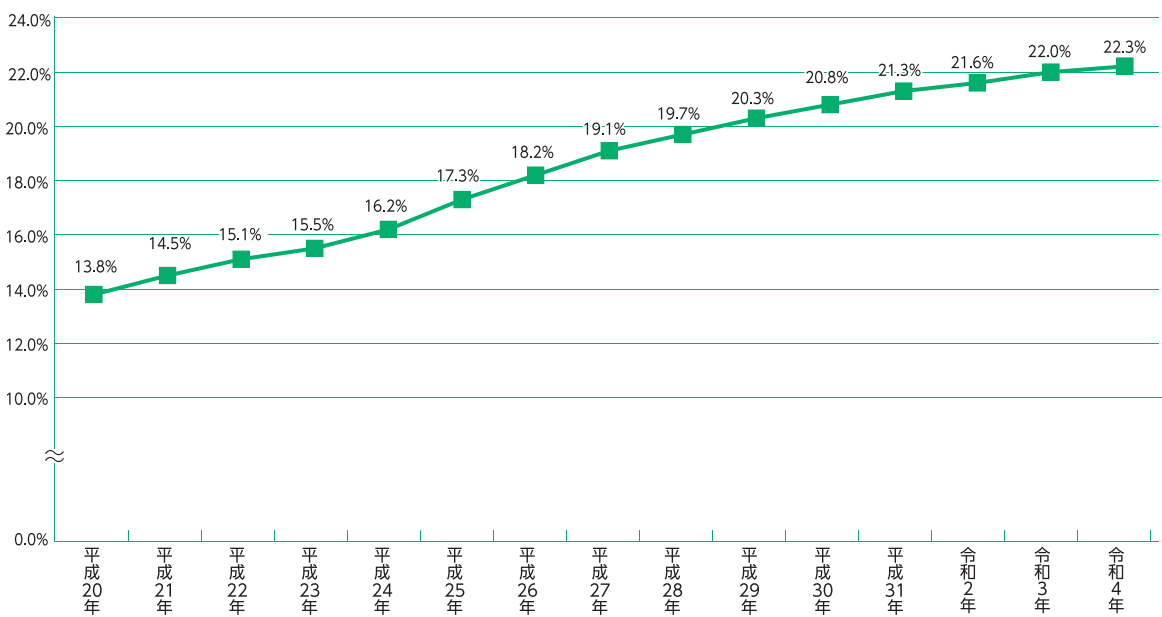

※資料：横浜市町別・年齢人口（各年とも、3月31日現在）

### ひとこと



【次世代郊外まちづくり】横浜市は、東急株式会社と包括協定を締結し、「次世代郊外まちづくり」を進めています。高齢者が安心して暮らし続けられ、同時に若い世代を惹きつけるなど、これからの時代に合った郊外住宅地への再生に向けて、産学公民連携して取り組んでいます。

# 2 人口・世帯

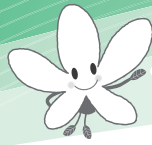

青葉区の平均寿命は、全国でもトップレベルです。

## (6) 18区別の年齢3区分別人口

青葉区の年少人口(0~14歳)・生産年齢人口(15~64歳)は、ともに港北区に次いで市内で2番目に多く、老年人口(65歳以上)は、市内で4番目に多くなっています。

### ●18区の年齢3区分別人口

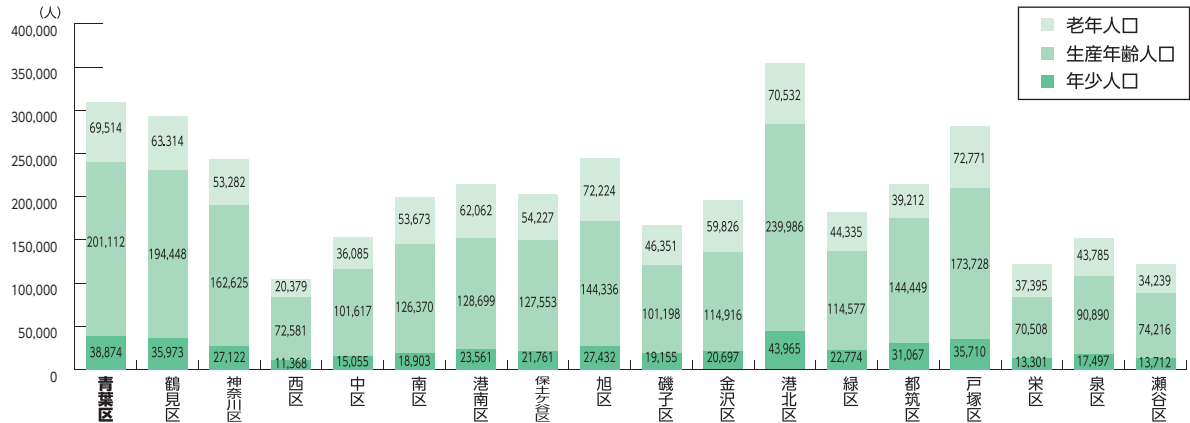

※資料：横浜市・各区分 年齢別男女別人口(令和4年9月30日現在)

## (7) 人口ピラミッド

青葉区も横浜市も、人口の中心は50歳~54歳となっています。  
また、横浜市全体に比べて、青葉区は55歳~59歳の比率が高くなっています。

### ●青葉区の人口ピラミッド

(単位：人)

### ●横浜市の人口ピラミッド

(単位：人)

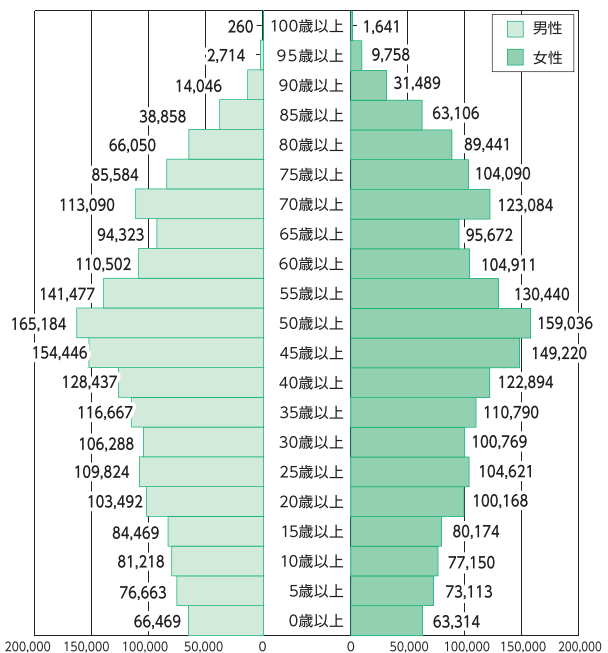
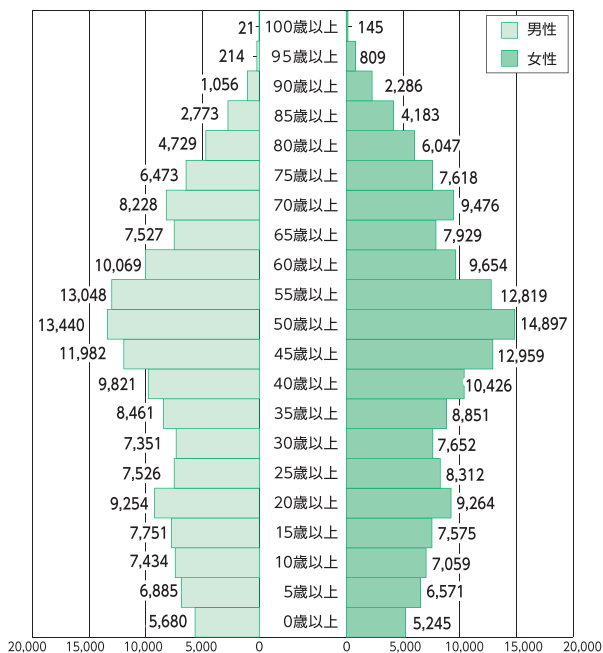

※資料：横浜市・各区分 年齢別男女別人口(令和4年9月30日現在)

## (8) 平均寿命の推移

|       | 男性      |        | 女性      |        |
|-------|---------|--------|---------|--------|
|       | 平均寿命(歳) | 全国での順位 | 平均寿命(歳) | 全国での順位 |
| 平成17年 | 81.7    | 1位     | 88.0    | 7位     |
| 平成22年 | 81.9    | 8位     | 88.0    | 20位    |
| 平成27年 | 83.3    | 1位     | 88.5    | 9位     |

※資料：市区町村別生命表

ひ・と・こ・と



【健康寿命】健康上の問題で日常生活が制限されることなく生活できる期間を健康寿命と言います。横浜市では「健康寿命日本一」を目指し、「よこはまウォーキングポイント事業」を実施しています。皆様の積極的な参加をお待ちしています。



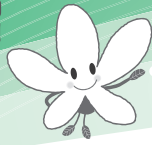

青葉区の平均年齢は45.8歳。  
市内で6番目に若いです。

(9) 平均年齢

(単位：歳)

| 順位        | 区名         | 平均年齢        | 順位  | 区名    | 平均年齢 | 順位  | 区名  | 平均年齢 |
|-----------|------------|-------------|-----|-------|------|-----|-----|------|
| 1位        | 都筑区        | 43.4        | 7位  | 緑区    | 46.1 | 11位 | 南区  | 48.1 |
| 2位        | 港北区        | 44.1        | 8位  | 戸塚区   | 46.7 | 14位 | 泉区  | 48.5 |
| 3位        | 西区         | 44.6        | 9位  | 中区    | 47.5 | 15位 | 港南区 | 48.8 |
| 4位        | 鶴見区        | 44.8        | 10位 | 保土ヶ谷区 | 47.7 | 16位 | 旭区  | 48.9 |
| 5位        | 神奈川区       | 45.2        | 11位 | 瀬谷区   | 48.1 | 17位 | 金沢区 | 49.3 |
| <b>6位</b> | <b>青葉区</b> | <b>45.8</b> | 11位 | 磯子区   | 48.1 | 18位 | 栄区  | 49.4 |
|           |            |             |     |       |      |     | 横浜市 | 46.7 |

※資料：横浜市・各区分 年齢別男女別人口（令和4年9月30日現在）

(10) 将来人口推計

青葉区の人口は、2019年をピークに減少が始まり、2035年には総人口が301,421人になると見込まれます。年齢3区分別にみると、年少人口（15歳未満）は減少し続け、2035年の人口構成比は、11.6%になります。一方、老年人口（65歳以上）は、大幅に増加し、高齢化率は2035年で32.7%になると見込まれています。

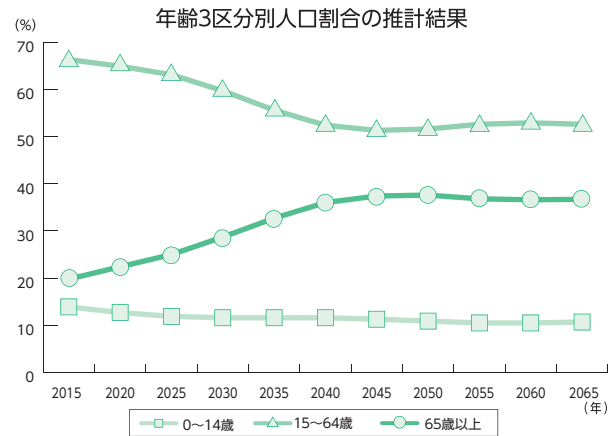
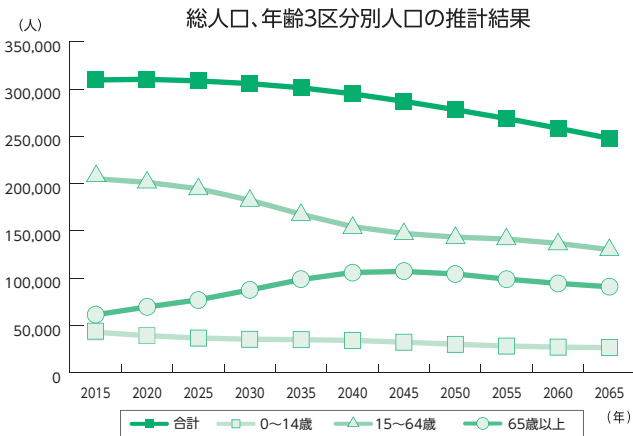

総人口、年齢3区分別人口の推計結果

(単位：人)

|     | 2015年  | 2020年   | 2025年   | 2030年   | 2035年   | 2040年   | 2045年   | 2050年   | 2055年   | 2060年   | 2065年   |         |
|-----|--------|---------|---------|---------|---------|---------|---------|---------|---------|---------|---------|---------|
| 人口  | 総数     | 309,692 | 310,384 | 308,683 | 305,842 | 301,421 | 295,032 | 287,088 | 278,250 | 268,890 | 258,706 | 247,964 |
|     | 0～14歳  | 42,990  | 39,319  | 36,824  | 35,547  | 35,057  | 34,308  | 32,448  | 30,201  | 28,363  | 27,232  | 26,648  |
|     | 15～64歳 | 205,270 | 201,448 | 194,648 | 182,655 | 167,688 | 154,602 | 147,383 | 143,484 | 141,446 | 136,883 | 130,320 |
|     | 65歳以上  | 61,432  | 69,617  | 77,211  | 87,640  | 98,676  | 106,122 | 107,257 | 104,565 | 99,081  | 94,591  | 90,996  |
| 構成比 | 総数     | 100.0%  | 100.0%  | 100.0%  | 100.0%  | 100.0%  | 100.0%  | 100.0%  | 100.0%  | 100.0%  | 100.0%  | 100.0%  |
|     | 0～14歳  | 13.9%   | 12.7%   | 11.9%   | 11.6%   | 11.6%   | 11.6%   | 11.3%   | 10.9%   | 10.5%   | 10.5%   | 10.7%   |
|     | 15～64歳 | 66.3%   | 64.9%   | 63.1%   | 59.7%   | 55.6%   | 52.4%   | 51.3%   | 51.6%   | 52.6%   | 52.9%   | 52.6%   |
|     | 65歳以上  | 19.8%   | 22.4%   | 25.0%   | 28.7%   | 32.7%   | 36.0%   | 37.4%   | 37.6%   | 36.8%   | 36.6%   | 36.7%   |

※資料：横浜市将来人口推計

【参考】

この将来人口推計は、2015（平成27年）年国勢調査による人口及び世帯数を基準として、出生、死亡の将来値の推移を、高位、中位、低位の3つの仮定値を設定し組み合わせて推計しています。



【青葉区に住み続けたい人は6割を超える】令和4年度の区民意識調査では、66.4%の人が「青葉区に住み続けたいし、住み続けたい」と回答しました。青葉区区民意識調査の詳細なデータは、青葉区ホームページに掲載しています。

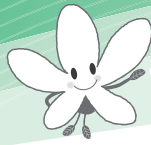

あなたの住んでいる町の  
詳しいデータです。

(11) 青葉区の町丁別のデータ

| 町名       | 人 口    |         |        | 平均年齢 | 設置年月日         |
|----------|--------|---------|--------|------|---------------|
|          | 年少人口   | 生産年齢人口  | 老年人口   |      |               |
| 桂台一丁目    | 368    | 1,503   | 502    | 44.2 | 昭和57年 1月 10日  |
| 桂台二丁目    | 511    | 2,728   | 1,005  | 46.7 | 昭和57年 1月 10日  |
| 元石川町     | 387    | 1,887   | 675    | 45.8 | 昭和14年 4月 1日   |
| 美しが丘一丁目  | 712    | 3,176   | 1,316  | 47.1 | 昭和44年 1月 15日  |
| 美しが丘二丁目  | 1,374  | 5,249   | 978    | 40.5 | 昭和44年 1月 15日  |
| 美しが丘三丁目  | 403    | 1,611   | 875    | 49.0 | 昭和44年 1月 15日  |
| 美しが丘四丁目  | 809    | 3,686   | 1,324  | 45.4 | 昭和47年 7月 26日  |
| 美しが丘五丁目  | 688    | 3,750   | 812    | 42.5 | 昭和47年 7月 26日  |
| 往田町      | 1,270  | 7,211   | 2,073  | 44.7 | 昭和14年 4月 1日   |
| 往田北一丁目   | 270    | 1,444   | 324    | 43.1 | 昭和53年 4月 29日  |
| 往田北二丁目   | 159    | 945     | 482    | 49.6 | 昭和53年 4月 29日  |
| 往田北三丁目   | 207    | 1,176   | 314    | 45.0 | 昭和53年 4月 29日  |
| 往田西一丁目   | 359    | 1,725   | 368    | 42.8 | 昭和58年 9月 11日  |
| 往田西二丁目   | 520    | 2,629   | 599    | 43.3 | 昭和58年 9月 11日  |
| 往田西三丁目   | 435    | 1,870   | 519    | 43.2 | 昭和58年 9月 11日  |
| 往田西四丁目   | 386    | 1,317   | 261    | 38.9 | 昭和58年 9月 25日  |
| 往田西五丁目   | 183    | 795     | 491    | 49.7 | 昭和58年 9月 25日  |
| 往子田一丁目   | 206    | 926     | 193    | 42.0 | 昭和59年 4月 29日  |
| 往子田二丁目   | 418    | 2,363   | 859    | 46.6 | 昭和59年 4月 29日  |
| 往子田三丁目   | 307    | 1,316   | 431    | 44.3 | 昭和59年 4月 29日  |
| 市ヶ尾町     | 2,131  | 12,381  | 4,553  | 46.7 | 昭和14年 4月 1日   |
| 下谷本      | 14     | 77      | 12     | 38.0 | 昭和14年 4月 1日   |
| 藤が丘一丁目   | 996    | 5,219   | 1,572  | 44.6 | 昭和41年 11月 6日  |
| 藤が丘二丁目   | 889    | 5,552   | 1,647  | 45.7 | 昭和41年 11月 6日  |
| 梅が丘      | 651    | 3,488   | 1,244  | 45.9 | 昭和41年 11月 6日  |
| 千草台      | 797    | 4,490   | 1,366  | 44.9 | 昭和43年 8月 6日   |
| つらじり     | 715    | 3,741   | 1,204  | 45.7 | 昭和39年 3月 31日  |
| 恩ら       | 802    | 5,300   | 1,598  | 45.5 | 昭和42年 11月 16日 |
| 恩ら       | 348    | 1,915   | 796    | 46.8 | 昭和14年 4月 1日   |
| 榎が丘      | 796    | 3,928   | 1,145  | 44.4 | 昭和42年 5月 5日   |
| 松風       | 826    | 4,175   | 1,276  | 44.8 | 昭和42年 5月 5日   |
| 桜        | 825    | 4,069   | 1,495  | 46.8 | 昭和42年 5月 5日   |
| 青葉台一丁目   | 416    | 2,460   | 1,217  | 49.5 | 昭和42年 5月 5日   |
| 青葉台二丁目   | 895    | 3,596   | 773    | 41.0 | 昭和42年 5月 5日   |
| 若草台      | 308    | 1,907   | 946    | 49.7 | 昭和46年 1月 26日  |
| 田奈町      | 518    | 3,281   | 932    | 44.8 | 昭和46年 3月 26日  |
| 奈良一丁目    | 939    | 4,682   | 3,131  | 52.1 | 昭和14年 4月 1日   |
| 奈良二丁目    | 97     | 484     | 188    | 45.4 | 平成 8年 9月 30日  |
| 奈良三丁目    | 268    | 1,194   | 367    | 43.2 | 平成 8年 9月 30日  |
| 奈良四丁目    | 261    | 2,088   | 426    | 44.9 | 平成 8年 9月 30日  |
| 奈良五丁目    | 256    | 1,884   | 565    | 48.1 | 平成 8年 9月 30日  |
| 緑山       | 312    | 1,564   | 403    | 44.1 | 平成 8年 9月 30日  |
| 上谷本      | 0      | 0       | 0      | 0.0  | 昭和53年 2月 1日   |
| もえのぎ野    | 5      | 83      | 29     | 49.5 | 昭和14年 4月 1日   |
| 柿の木台     | 410    | 2,302   | 948    | 47.8 | 昭和46年 1月 15日  |
| みけ       | 556    | 3,143   | 1,419  | 48.3 | 昭和49年 9月 26日  |
| 成合       | 625    | 3,049   | 1,232  | 46.6 | 昭和50年 9月 28日  |
| 成合       | 0      | 7       | 36     | 74.9 | 昭和14年 4月 1日   |
| たちばな台一丁目 | 346    | 1,944   | 735    | 47.5 | 昭和46年 1月 26日  |
| たちばな台二丁目 | 363    | 1,941   | 838    | 47.4 | 昭和46年 1月 26日  |
| 鴨志田町     | 958    | 4,511   | 2,740  | 49.3 | 昭和14年 4月 1日   |
| 寺家町      | 52     | 193     | 126    | 50.1 | 昭和14年 4月 1日   |
| 鉄場町      | 341    | 1,588   | 713    | 47.5 | 昭和14年 4月 1日   |
| 大場町      | 1,218  | 6,113   | 2,186  | 46.3 | 昭和14年 4月 1日   |
| さつきが丘    | 533    | 2,318   | 736    | 43.9 | 昭和45年 2月 26日  |
| さつき野     | 186    | 1,029   | 712    | 52.5 | 昭和48年 10月 26日 |
| すすき野一丁目  | 252    | 1,405   | 663    | 48.6 | 昭和48年 10月 26日 |
| すすき野二丁目  | 197    | 1,283   | 1,271  | 56.7 | 昭和48年 10月 26日 |
| すすき野三丁目  | 258    | 1,885   | 1,160  | 52.0 | 昭和48年 10月 26日 |
| あざみ野一丁目  | 520    | 3,075   | 845    | 44.9 | 昭和51年 1月 15日  |
| あざみ野二丁目  | 457    | 2,457   | 817    | 45.3 | 昭和51年 1月 15日  |
| あざみ野三丁目  | 565    | 2,763   | 1,576  | 50.0 | 昭和51年 1月 15日  |
| あざみ野四丁目  | 663    | 3,024   | 962    | 44.3 | 昭和51年 1月 15日  |
| すみよし台    | 556    | 2,950   | 1,064  | 45.5 | 昭和51年 7月 16日  |
| 新石川一丁目   | 716    | 3,140   | 583    | 40.6 | 昭和54年 2月 18日  |
| 新石川二丁目   | 509    | 2,613   | 610    | 42.7 | 昭和54年 2月 18日  |
| 新石川三丁目   | 476    | 2,370   | 446    | 40.6 | 昭和54年 2月 18日  |
| 新石川四丁目   | 566    | 2,931   | 707    | 42.6 | 昭和54年 2月 18日  |
| 黒須田      | 485    | 2,253   | 428    | 41.0 | 平成 元年 7月 16日  |
| あかね台一丁目  | 333    | 1,866   | 678    | 46.1 | 平成 2年 2月 18日  |
| あかね台二丁目  | 249    | 1,635   | 423    | 44.6 | 平成 2年 2月 18日  |
| 美しが丘西一丁目 | 344    | 1,562   | 305    | 42.1 | 平成 元年 11月 5日  |
| 美しが丘西二丁目 | 459    | 2,884   | 932    | 46.5 | 平成 元年 11月 5日  |
| 美しが丘西三丁目 | 562    | 3,105   | 1,209  | 47.6 | 平成 元年 11月 5日  |
| あざみ野南一丁目 | 258    | 1,317   | 204    | 40.6 | 平成 4年 9月 6日   |
| あざみ野南二丁目 | 239    | 1,158   | 263    | 42.4 | 平成 4年 9月 6日   |
| あざみ野南三丁目 | 135    | 669     | 271    | 47.4 | 平成 4年 9月 6日   |
| あざみ野南四丁目 | 303    | 1,013   | 146    | 38.6 | 平成 4年 9月 6日   |
| みすずが丘    | 147    | 751     | 244    | 45.4 | 平成 7年 3月 16日  |
| 青葉区合計    | 38,874 | 201,112 | 69,514 | 45.8 | 平成 6年 11月 6日  |



# 2 人口・世帯

令和4年9月30日現在

| 町名       | 面積<br>(km) | 世帯数     | 人口      |         |         | 1世帯あたり人員<br>(人/世帯) | 人口密度<br>(人/km) |
|----------|------------|---------|---------|---------|---------|--------------------|----------------|
|          |            |         | 総数      | 男       | 女       |                    |                |
| 桂台一丁目    | 0.217      | 988     | 2,373   | 1,150   | 1,223   | 2.40               | 10,935         |
| 桂台二丁目    | 0.398      | 1,809   | 4,244   | 2,093   | 2,151   | 2.35               | 10,663         |
| 元石川町     | 0.916      | 1,393   | 2,949   | 1,424   | 1,525   | 2.12               | 3,219          |
| 美しが丘一丁目  | 0.329      | 2,596   | 5,204   | 2,376   | 2,828   | 2.00               | 15,818         |
| 美しが丘二丁目  | 0.500      | 3,070   | 7,601   | 3,633   | 3,968   | 2.48               | 15,202         |
| 美しが丘三丁目  | 0.373      | 1,206   | 2,889   | 1,362   | 1,527   | 2.40               | 7,745          |
| 美しが丘四丁目  | 0.457      | 2,772   | 5,819   | 2,798   | 3,021   | 2.10               | 12,733         |
| 美しが丘五丁目  | 0.338      | 2,510   | 5,250   | 2,477   | 2,773   | 2.09               | 15,533         |
| 往田町      | 1.122      | 4,923   | 10,554  | 5,206   | 5,348   | 2.14               | 9,406          |
| 往田北一丁目   | 0.165      | 842     | 2,038   | 977     | 1,061   | 2.42               | 12,352         |
| 往田北二丁目   | 0.178      | 825     | 1,586   | 793     | 793     | 1.92               | 8,910          |
| 往田北三丁目   | 0.171      | 759     | 1,697   | 793     | 904     | 2.24               | 9,924          |
| 往田西一丁目   | 0.245      | 1,211   | 2,452   | 1,292   | 1,160   | 2.02               | 10,008         |
| 往田西二丁目   | 0.286      | 1,475   | 3,748   | 1,810   | 1,938   | 2.54               | 13,105         |
| 往田西三丁目   | 0.213      | 1,087   | 2,824   | 1,360   | 1,464   | 2.60               | 13,258         |
| 往田西四丁目   | 0.138      | 767     | 1,964   | 1,007   | 957     | 2.56               | 14,232         |
| 往田西五丁目   | 0.158      | 579     | 1,469   | 704     | 765     | 2.54               | 9,297          |
| 往子田一丁目   | 0.158      | 476     | 1,325   | 656     | 669     | 2.78               | 8,386          |
| 往子田二丁目   | 0.347      | 1,423   | 3,640   | 1,757   | 1,883   | 2.56               | 10,490         |
| 往子田三丁目   | 0.209      | 793     | 2,054   | 1,018   | 1,036   | 2.59               | 9,828          |
| 市ヶ尾町     | 2.007      | 9,470   | 19,065  | 8,981   | 10,084  | 2.01               | 9,499          |
| 下谷本町     | 0.641      | 57      | 103     | 58      | 45      | 1.81               | 161            |
| 藤が丘一丁目   | 0.534      | 3,849   | 7,787   | 3,807   | 3,980   | 2.02               | 14,582         |
| 藤が丘二丁目   | 0.469      | 3,873   | 8,088   | 3,764   | 4,324   | 2.09               | 17,245         |
| 梅が丘台     | 0.441      | 2,408   | 5,383   | 2,623   | 2,760   | 2.24               | 12,206         |
| 千草台      | 0.482      | 3,204   | 6,653   | 3,278   | 3,375   | 2.08               | 13,803         |
| つらがり     | 0.350      | 2,538   | 5,660   | 2,683   | 2,977   | 2.23               | 16,171         |
| しとが丘     | 0.669      | 3,777   | 7,700   | 3,774   | 3,926   | 2.04               | 11,510         |
| 恩田町      | 1.630      | 1,486   | 3,059   | 1,551   | 1,508   | 2.06               | 1,877          |
| 榎が丘      | 0.465      | 2,685   | 5,869   | 2,813   | 3,056   | 2.19               | 12,622         |
| 松風台      | 0.482      | 2,525   | 6,277   | 3,080   | 3,197   | 2.49               | 13,023         |
| 桜台       | 0.512      | 2,787   | 6,389   | 3,034   | 3,355   | 2.29               | 12,479         |
| 青葉台一丁目   | 0.316      | 2,164   | 4,093   | 1,882   | 2,211   | 1.89               | 12,953         |
| 青葉台二丁目   | 0.318      | 2,320   | 5,264   | 2,478   | 2,786   | 2.27               | 16,553         |
| 若草台      | 0.285      | 1,374   | 3,161   | 1,510   | 1,651   | 2.30               | 11,091         |
| 田奈町      | 0.626      | 2,345   | 4,731   | 2,294   | 2,437   | 2.02               | 7,558          |
| 奈良町      | 2.187      | 4,400   | 8,752   | 4,233   | 4,519   | 1.99               | 4,002          |
| 奈良一丁目    | 0.146      | 352     | 769     | 377     | 392     | 2.18               | 5,267          |
| 奈良二丁目    | 0.183      | 736     | 1,829   | 929     | 900     | 2.49               | 9,995          |
| 奈良三丁目    | 0.167      | 1,047   | 2,775   | 1,349   | 1,426   | 2.65               | 16,617         |
| 奈良四丁目    | 0.210      | 1,079   | 2,705   | 1,315   | 1,390   | 2.51               | 12,881         |
| 奈良五丁目    | 0.169      | 907     | 2,279   | 1,144   | 1,135   | 2.51               | 13,485         |
| 緑山       | 0.289      | 0       | 0       | 0       | 0       | 0.00               | 0              |
| 上谷本町     | 0.306      | 64      | 117     | 70      | 47      | 1.83               | 382            |
| もえの木台    | 0.403      | 1,679   | 3,660   | 1,751   | 1,909   | 2.18               | 9,082          |
| 柿のたけ台    | 0.456      | 2,462   | 5,118   | 2,533   | 2,585   | 2.08               | 11,224         |
| み成台      | 0.425      | 2,207   | 4,906   | 2,384   | 2,522   | 2.22               | 11,544         |
| ちばな台一丁目  | 0.012      | 31      | 43      | 23      | 20      | 1.39               | 3,583          |
| ちばな台二丁目  | 0.269      | 1,240   | 3,025   | 1,445   | 1,580   | 2.44               | 11,245         |
| ちばな台三丁目  | 0.267      | 1,458   | 3,142   | 1,602   | 1,540   | 2.16               | 11,768         |
| 鴨志田町     | 1.612      | 3,707   | 8,209   | 4,073   | 4,136   | 2.21               | 5,092          |
| 寺家町      | 0.861      | 165     | 371     | 182     | 189     | 2.25               | 431            |
| 鉄場町      | 1.707      | 1,190   | 2,642   | 1,314   | 1,328   | 2.22               | 1,548          |
| 大さつきが丘   | 1.024      | 3,752   | 9,517   | 4,599   | 4,918   | 2.54               | 9,294          |
| もみきの木台   | 0.321      | 1,663   | 3,587   | 1,778   | 1,809   | 2.16               | 11,174         |
| すすきの野一丁目 | 0.183      | 906     | 1,927   | 929     | 998     | 2.13               | 10,530         |
| すすきの野二丁目 | 0.199      | 965     | 2,320   | 1,085   | 1,235   | 2.40               | 11,658         |
| すすきの野三丁目 | 0.185      | 1,367   | 2,751   | 1,277   | 1,474   | 2.01               | 14,870         |
| すすきの野四丁目 | 0.258      | 1,681   | 3,303   | 1,540   | 1,763   | 1.96               | 12,802         |
| あざみ野一丁目  | 0.402      | 2,138   | 4,440   | 2,090   | 2,350   | 2.08               | 11,045         |
| あざみ野二丁目  | 0.377      | 1,823   | 3,731   | 1,805   | 1,926   | 2.05               | 9,897          |
| あざみ野三丁目  | 0.404      | 2,087   | 4,904   | 2,294   | 2,610   | 2.35               | 12,139         |
| あざみ野四丁目  | 0.395      | 1,931   | 4,649   | 2,273   | 2,376   | 2.41               | 11,770         |
| あざみよし台   | 0.426      | 2,033   | 4,570   | 2,300   | 2,270   | 2.25               | 10,728         |
| 新石川一丁目   | 0.358      | 2,054   | 4,439   | 2,127   | 2,312   | 2.16               | 12,399         |
| 新石川二丁目   | 0.313      | 1,799   | 3,732   | 1,749   | 1,983   | 2.07               | 11,923         |
| 新石川三丁目   | 0.361      | 1,550   | 3,292   | 1,617   | 1,675   | 2.12               | 9,119          |
| 新石川四丁目   | 0.255      | 1,956   | 4,204   | 2,109   | 2,095   | 2.15               | 16,486         |
| 黒須田町     | 0.308      | 1,171   | 3,166   | 1,561   | 1,605   | 2.70               | 10,279         |
| あかね台一丁目  | 0.305      | 1,175   | 2,877   | 1,437   | 1,440   | 2.45               | 9,433          |
| あかね台二丁目  | 0.241      | 915     | 2,307   | 1,142   | 1,165   | 2.52               | 9,573          |
| 美しが丘西一丁目 | 0.221      | 798     | 2,211   | 1,084   | 1,127   | 2.77               | 10,005         |
| 美しが丘西二丁目 | 0.488      | 1,603   | 4,275   | 2,061   | 2,214   | 2.67               | 8,760          |
| 美しが丘西三丁目 | 0.474      | 1,929   | 4,876   | 2,368   | 2,508   | 2.53               | 10,287         |
| あざみ野南一丁目 | 0.160      | 710     | 1,779   | 876     | 903     | 2.51               | 11,119         |
| あざみ野南二丁目 | 0.145      | 726     | 1,660   | 801     | 859     | 2.29               | 11,448         |
| あざみ野南三丁目 | 0.171      | 402     | 1,075   | 527     | 548     | 2.67               | 6,287          |
| あざみ野南四丁目 | 0.148      | 481     | 1,462   | 731     | 731     | 3.04               | 9,878          |
| あみずが丘    | 0.122      | 428     | 1,142   | 543     | 599     | 2.67               | 9,361          |
| 青葉区合計    | 35.058     | 139,133 | 309,500 | 149,723 | 159,777 | 2.22               | 8,828          |





# 2 人口・世帯

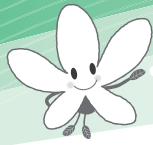

青葉区の世帯数は、  
横浜市18区中3位です。

## (12) 世帯類型

### ● 青葉区の世帯数

(単位：世帯)

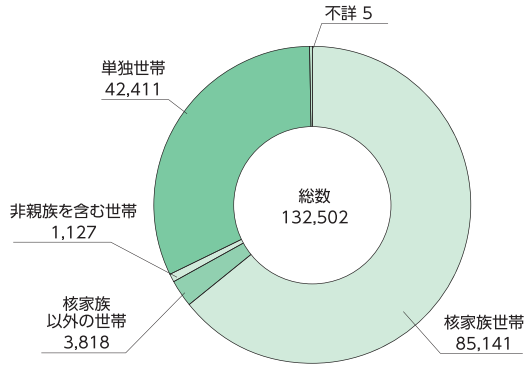

### ● 横浜市の世帯数

(単位：世帯)

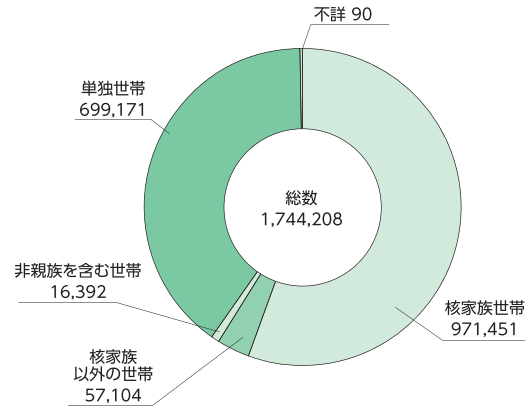

※世帯数は、寄宿舎や寮、施設、病院、老人ホームなどに入院・入所している世帯を除いたものです。

※資料：令和2年 国勢調査

青葉区の単独世帯のうち、65歳以上の高齢者単身世帯の割合は、27.9%と、前回（平成27年国勢調査）より上昇しています。

### ● 青葉区の単独世帯数の変化

(単位：世帯)

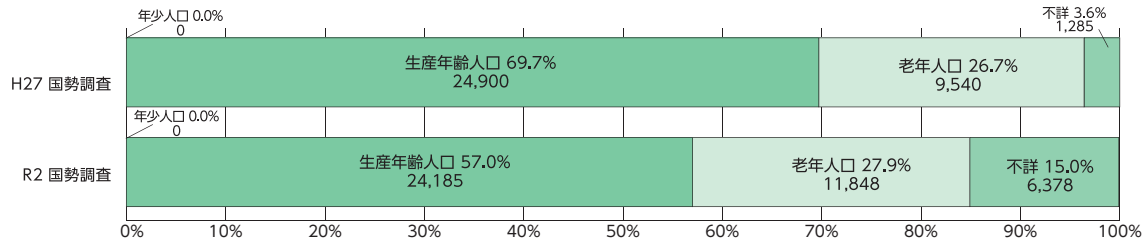

### ● 横浜市の単独世帯数の変化

(単位：世帯)

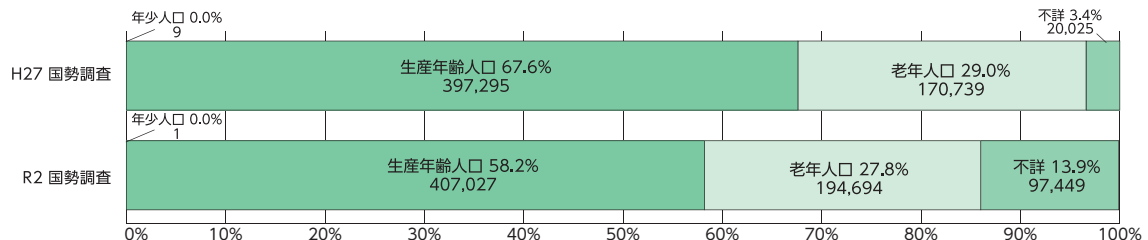

## ひとこと



【青葉かがやく生き生きプラン（青葉区地域福祉保健計画）】誰もが安心して自分らしく健やかに暮らせる地域づくりをめざし、区民、事業者、公的機関（行政・社会福祉協議会・地域ケアプラザ等）が地域の課題解決に協働して取り組むための計画です。地域の方々と話し合いながら、第4期計画（令和3年度～7年度）を推進しています。

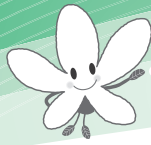

青葉区の教育、学習支援業の事業所数は、横浜市18区中1位です。

(1) 経済センサスから

青葉区内の事業所数は、卸売業、小売業の1,622事業所が最も多くなっています。教育、学習支援業の539事業所は市内で最も多く、医療、福祉の1,116事業所は港北区に次いで市内で2番目に多くなっています。

●青葉区の事業所数・従業者数

|                     | 事業所数  | 従業者数(人) | 基準日       |
|---------------------|-------|---------|-----------|
| 平成28年経済センサス-活動調査    | 7,217 | 76,000  | 平成28年6月1日 |
| 令和3年経済センサス-活動調査(速報) | 7,629 | 79,885  | 令和3年6月1日  |

●青葉区の事業所数

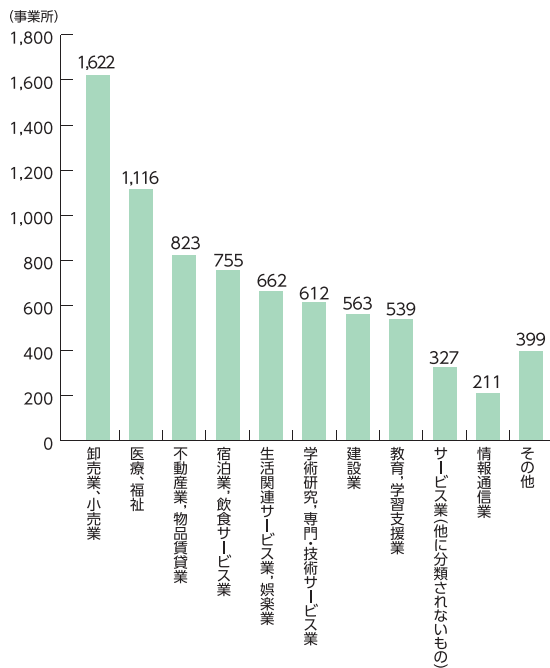

資料：令和3年経済センサス-活動調査(速報)

●横浜市の事業所数

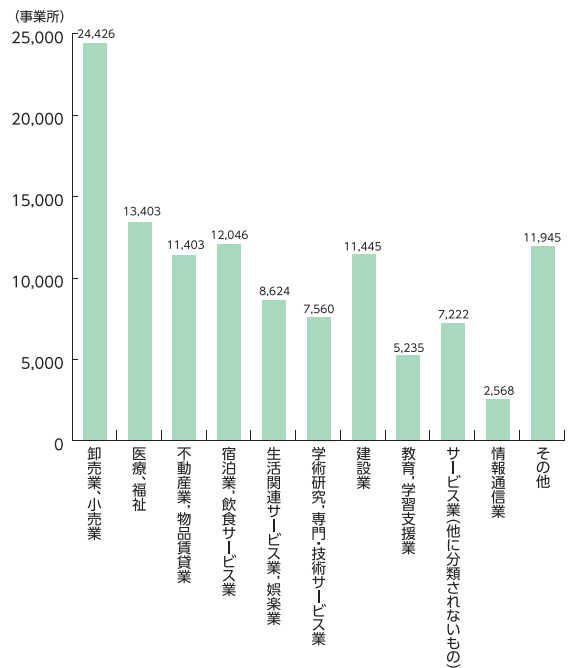

資料：令和3年経済センサス-活動調査(速報)

●青葉区の町丁別事業所数トップ20

| 順位  | 町丁名     | 事業所数 | 順位  | 町丁名     | 事業所数 |
|-----|---------|------|-----|---------|------|
| 1位  | 市ケ尾町    | 596  | 11位 | 藤が丘一丁目  | 177  |
| 2位  | 青葉台二丁目  | 448  | 12位 | 美しが丘五丁目 | 173  |
| 3位  | 美しが丘一丁目 | 428  | 13位 | 藤が丘二丁目  | 155  |
| 4位  | 青葉台一丁目  | 275  | 14位 | 奈良町     | 135  |
| 5位  | 美しが丘二丁目 | 267  | 15位 | 田奈町     | 132  |
| 6位  | あざみ野二丁目 | 234  | 16位 | 大場町     | 128  |
| 7位  | 荏田町     | 226  | 17位 | 新石川一丁目  | 123  |
| 8位  | あざみ野一丁目 | 210  | 18位 | 榎が丘     | 122  |
| 9位  | 鴨志田町    | 182  | 19位 | 桜台      | 118  |
| 10位 | しらとり台   | 181  | 20位 | 美しが丘四丁目 | 117  |
|     |         |      | 20位 | 鉄町      | 117  |

資料：平成28年経済センサス-活動調査

ひ・と・こ・と



【青葉6大学連携事業】青葉区には6つの大学のキャンパスがあり、横浜市18区中1位です。青葉区では大学と地域のつながりを深めるため基本協定を締結し、青葉6大学連携特別講座等、様々な連携事業を実施しています。

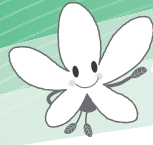

青葉区の小売業の事業所数・従業員数は、減少の傾向にあります。

(2) 工業統計調査から

青葉区は、工業の用途地域の割合が横浜市全体と比べて少ないこともあり、工業事業所数も少ないです。

●青葉区の工業事業所数・従業者数等

|       | 事業所数 | 従業者数<br>(人) | 製造品出荷額等<br>(万円) | 付加価値額<br>(万円) |
|-------|------|-------------|-----------------|---------------|
| 平成26年 | 52   | 1,357       | 2,575,432       | 1,001,004     |
| 平成29年 | 49   | 1,235       | 2,138,512       | 897,962       |
| 平成30年 | 48   | 1,186       | 2,089,243       | 889,590       |
| 令和元年  | 44   | 1,143       | 2,013,640       | 781,277       |
| 令和2年  | 45   | 1,066       | 1,913,003       | 773,239       |

●横浜市の工業事業所数・従業者数等

|       | 事業所数  | 従業者数<br>(人) | 製造品出荷額等<br>(万円) | 付加価値額<br>(万円) |
|-------|-------|-------------|-----------------|---------------|
| 平成26年 | 2,479 | 90,600      | 433,296,113     | 97,579,608    |
| 平成29年 | 2,345 | 88,058      | 371,427,040     | 96,822,047    |
| 平成30年 | 2,331 | 90,938      | 399,752,163     | 96,368,104    |
| 令和元年  | 2,268 | 89,286      | 405,481,317     | 100,933,605   |
| 令和2年  | 2,214 | 87,983      | 392,691,150     | 97,402,356    |

※日本標準産業分類の「大分類E-製造業」に属する事業所（国に属するものを除く）で、従業者数4人以上の事業所を対象としています。  
※各年6月1日現在（ただし、平成26年のみ12月31日現在）

(3) 商業統計調査から（平成26年7月1日現在）

●青葉区の商業事業所数

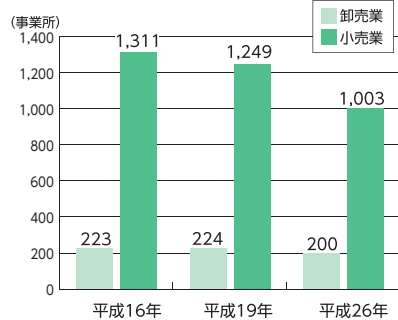

●青葉区の従業者数

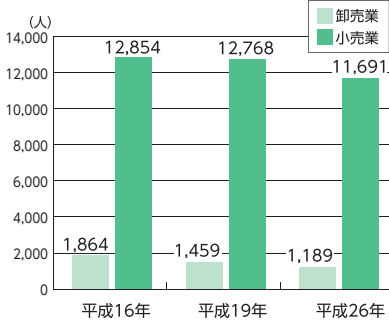

●青葉区の年間商品販売額

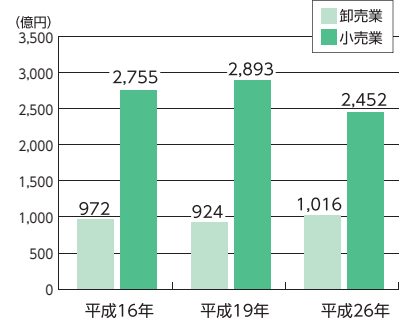

●青葉区の町丁別商業の事業所数トップ20

| 順位  | 町丁名     | 卸売業 | 小売業 | 総数  | 順位  | 町丁名     | 卸売業 | 小売業 | 総数 |
|-----|---------|-----|-----|-----|-----|---------|-----|-----|----|
| 1位  | 美しが丘一丁目 | 2   | 155 | 157 | 11位 | 藤が丘二丁目  | 7   | 19  | 26 |
| 2位  | 市ケ尾町    | 18  | 91  | 109 | 11位 | 桜台      | 1   | 25  | 26 |
| 3位  | 青葉台二丁目  | 4   | 96  | 100 | 13位 | 柿の木台    | 5   | 19  | 24 |
| 4位  | 青葉台一丁目  | 7   | 47  | 54  | 14位 | 奈良一丁目   | 3   | 20  | 23 |
| 5位  | 荏田町     | 15  | 30  | 45  | 15位 | 鴨志田町    | 5   | 17  | 22 |
| 6位  | あざみ野二丁目 | 2   | 38  | 40  | 16位 | 美しが丘五丁目 | 4   | 16  | 20 |
| 7位  | しらとり台   | 7   | 26  | 33  | 16位 | 奈良町     | 3   | 17  | 20 |
| 8位  | あざみ野一丁目 | 5   | 26  | 31  | 18位 | 美しが丘四丁目 | 4   | 14  | 18 |
| 9位  | 藤が丘一丁目  | 2   | 27  | 29  | 18位 | つつじが丘   | 5   | 13  | 18 |
| 10位 | 美しが丘二丁目 | 2   | 26  | 28  | 18位 | 田奈町     | 5   | 13  | 18 |

ひとこと



【商店街には魅力がいっぱい！】青葉区には、地域の方々に親しまれている商店街が多くあります。それぞれの商店街では、お祭りやイベント等を開催して街を盛り上げてくれています。みなさんもぜひ商店街に足を運んで、その魅力を感じてみませんか。



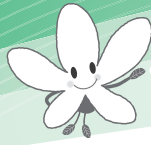

青葉区の農家数は横浜市18区  
中2位、住宅数は3位です。

#### (4) 2020年農林業センサスから(令和2年2月1日現在)

##### ●18区別の農家数・経営耕地面積

|              | 経営耕地のある農家数(戸) |            |            | 経営耕地のある農家の<br>経営耕地面積(a) |               |              | 農家一戸あたりの<br>経営耕地面積(a/戸) |           |           |
|--------------|---------------|------------|------------|-------------------------|---------------|--------------|-------------------------|-----------|-----------|
|              | 販売農家          | 自給的農家      |            | 販売農家                    | 自給的農家         |              | 販売農家                    | 自給的農家     |           |
| 都 筑 区        | 417           | 235        | 182        | 20,045                  | 16,982        | 3,063        | 48                      | 72        | 17        |
| <b>青 葉 区</b> | <b>392</b>    | <b>167</b> | <b>225</b> | <b>16,823</b>           | <b>13,079</b> | <b>3,744</b> | <b>43</b>               | <b>78</b> | <b>17</b> |
| 泉 区          | 351           | 223        | 128        | 24,734                  | 22,469        | 2,265        | 70                      | 101       | 18        |
| 緑 区          | 324           | 202        | 122        | 19,171                  | 16,980        | 2,191        | 59                      | 84        | 18        |
| 港 北 区        | 321           | 201        | 120        | 16,045                  | 14,016        | 2,029        | 50                      | 70        | 17        |
| 戸 塚 区        | 270           | 156        | 114        | 16,233                  | 14,485        | 1,748        | 60                      | 93        | 15        |
| 旭 区          | 235           | 110        | 125        | 10,333                  | 8,281         | 2,052        | 44                      | 75        | 16        |
| 瀬 谷 区        | 178           | 136        | 42         | 14,775                  | 14,053        | 722          | 83                      | 103       | 17        |
| 神 奈 川 区      | 144           | 115        | 29         | 11,834                  | 11,403        | 431          | 82                      | 99        | 15        |
| 保 土 ヶ 谷 区    | 106           | 74         | 32         | 6,358                   | 5,836         | 522          | 60                      | 79        | 16        |
| 栄 区          | 101           | 43         | 58         | 3,798                   | 2,899         | 899          | 38                      | 67        | 16        |
| 港 南 区        | 62            | 34         | 28         | 2,056                   | 1,667         | 389          | 33                      | 49        | 14        |
| 金 沢 区        | 54            | 25         | 29         | 1,458                   | 1,083         | 375          | 27                      | 43        | 13        |
| 鶴 見 区        | 42            | 15         | 27         | 2,997                   | 2,602         | 395          | 71                      | 173       | 15        |
| 磯 子 区        | 23            | 13         | 10         | 564                     | 441           | 123          | 25                      | 34        | 12        |
| 南 区          | ×             | ×          | ×          | ×                       | ×             | ×            | ×                       | ×         | ×         |
| 中 区          | ×             | ×          | ×          | ×                       | ×             | ×            | ×                       | ×         | ×         |
| 西 区          | 0             | 0          | 0          | 0                       | 0             | 0            | 0                       | 0         | 0         |
| 横 浜 市        | 3,030         | 1,756      | 1,274      | 167,451                 | 146,452       | 20,999       | 55                      | 83        | 16        |

注1) 令和2年2月1日現在の経営耕地面積が10a以上の農業を営む世帯又は経営耕地面積が10a未満であっても調査期日前1年間の農産物販売金額が15万円以上あった世帯を農家としています。

注2) ×は秘匿です。秘匿とは、集計結果をそのまま公表すると、個々の回答の内容が漏れる恐れがあるために、該当数値を伏せるものです。

#### (5) 住宅・土地統計調査から(平成30年10月1日現在)

##### ●18区別の住宅数

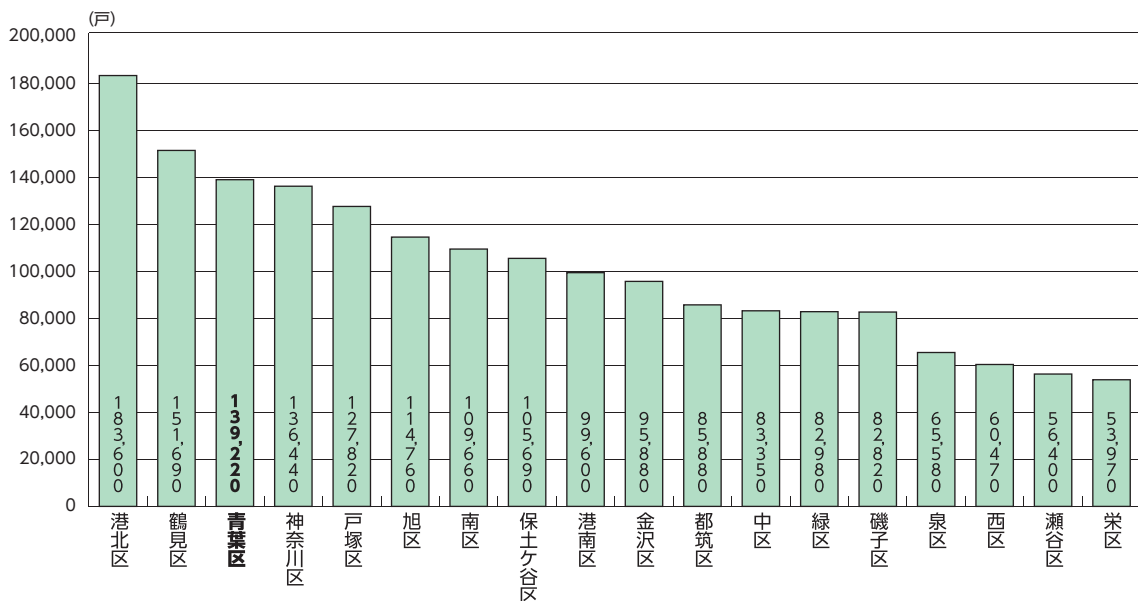

ひ・と・こ・と



【住宅の省エネルギー設備】平成30年住宅・土地統計調査によると、青葉区内の太陽光を利用した発電機器を設置した住宅(3,810戸)および二重以上のサッシまたは複数ガラスの窓をすべての窓に設置した住宅(18,760戸)の数は、ともに横浜市18区中1位でした。

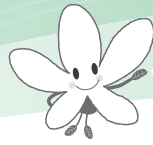

青葉区の公園の面積は、街区公園の割合が半数近くを占めています。

(1) 土地利用

～ 青葉区は住居系の用途地域の割合が高い～

ア 市街化区域の割合

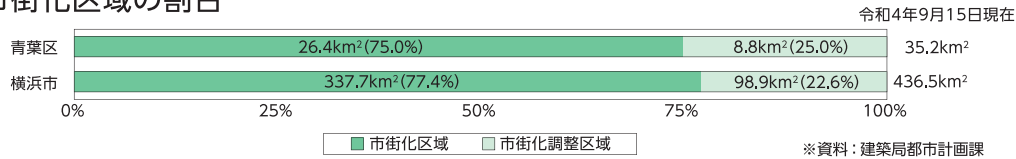

イ 用途地域の割合

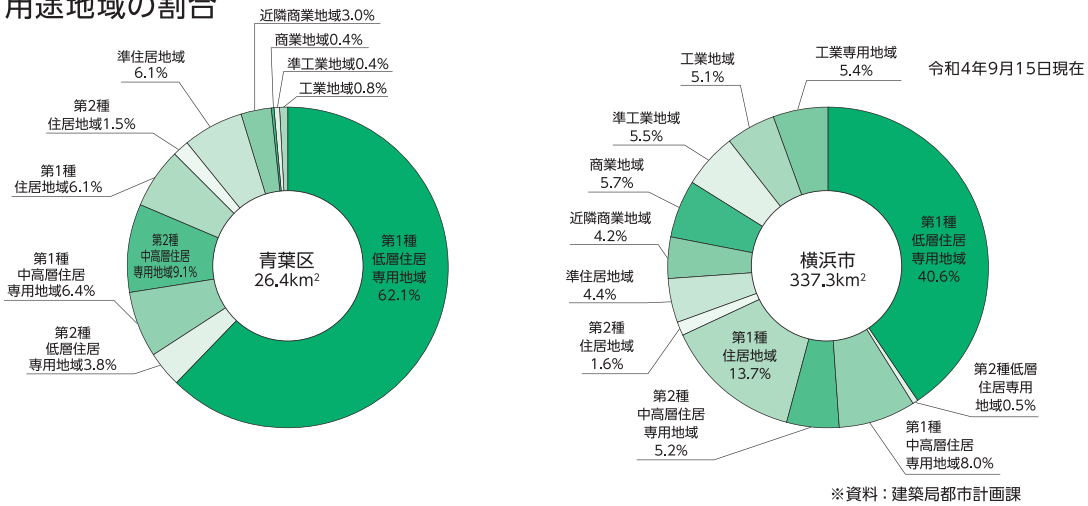

|              |                           |        |                       |
|--------------|---------------------------|--------|-----------------------|
| 第1種低層住居専用地域  | : 建ぺい率 30～60%、容積率 60～100% | 準住居地域  | : 建ぺい率 60%、容積率 200%   |
| 第2種低層住居専用地域  | : // 40～60%、 // 80～150%   | 近隣商業地域 | : // 80%、 // 200～400% |
| 第1種中高層住居専用地域 | : // 60%、 // 150%         | 商業地域   | : // 80%、 // 400～800% |
| 第2種中高層住居専用地域 | : // 60%、 // 150%         | 準工業地域  | : // 60%、 // 200～400% |
| 第1種住居地域      | : // 60%、 // 200%         | 工業地域   | : // 60%、 // 200%     |
| 第2種住居地域      | : // 60%、 // 200%         | 工業専用地域 | : // 40%・60%、容積率 200% |

(2) 公園等

ア 公開公園数・面積

|     | 地区公園 |       | 近隣公園 |       | 街区公園  |       | その他の公園等 |       | 合計    |         | 1公園あたりの面積 (ha) |
|-----|------|-------|------|-------|-------|-------|---------|-------|-------|---------|----------------|
|     | (カ所) | (ha)  | (カ所) | (ha)  | (カ所)  | (ha)  | (カ所)    | (ha)  | (カ所)  | (ha)    |                |
| 青葉区 | 4    | 13.9  | 26   | 38.0  | 197   | 49.0  | 6       | 1.2   | 233   | 102.1   | 0.44           |
| 横浜市 | 46   | 214.1 | 198  | 330.3 | 2,328 | 392.1 | 137     | 926.1 | 2,709 | 1,862.5 | 0.69           |

令和3年3月31日現在 ※資料：横浜市統計書

注1) 県立公園を含みます。  
 注2) 地区公園：主に徒歩圏内の方の利用を目的とした公園で、誘致距離は1kmの範囲です。面積は4haを基準としています。  
 近隣公園：主に近隣に居住する方の利用を目的とした公園で、誘致距離は500mの範囲です。面積は2haを基準としています。  
 街区公園：主に街区内に居住する方の利用を目的とした公園で、誘致距離は250mの範囲です。面積は0.25haを基準としています。  
 その他の公園等：緑地・緑道、運動公園などをいいます。

イ 公園の面積割合

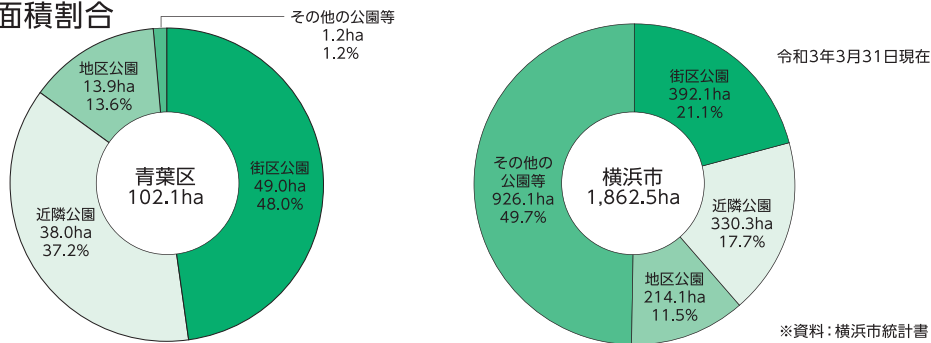

ひとこと



【横浜で一番長いローラーすべり台】こどもの国園内にあるローラーすべり台は全長110メートルで、横浜市内で一番長いものです。こどもだけでなく、おとなも楽しめるようになっています。他の遊具とともにフィールドゲームコースの一部にもなっていて、ミニアスレチック的な遊具としても楽しめます。

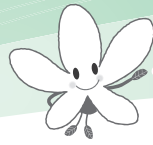

青葉区の道路延長は、横浜市18区中1位です。

(3) 道路・交通

ア 道路

- ① 高速横浜環状北西線
- ② 新横浜元石川線
- ③ 国道246号
- ④ 真光寺長津田線
- ⑤ 日吉元石川線
- ⑥ 川崎町田線
- ⑦ 横浜上麻生線
- ⑧ 恩田線
- ⑨ 環状4号線
- ⑩ 柿生町田線
- ⑪ 元石川線
- ⑫ 長津田奈良線
- ⑬ 奈良2号線
- ⑭ 奈良3号線
- ⑮ 恩田元石川線

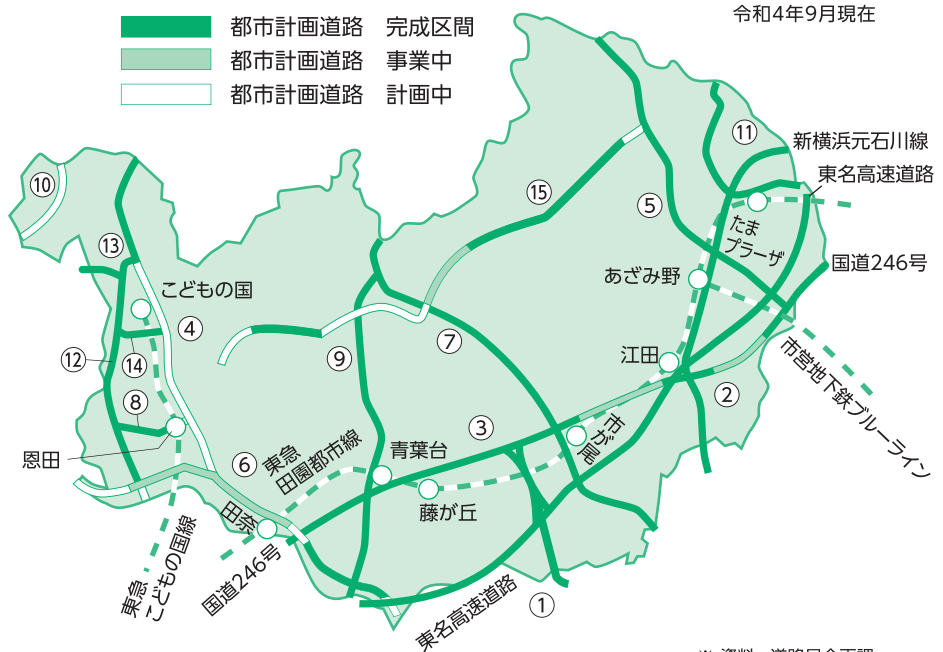

令和4年9月現在

※ 資料：道路局企画課

イ 道路延長(m)

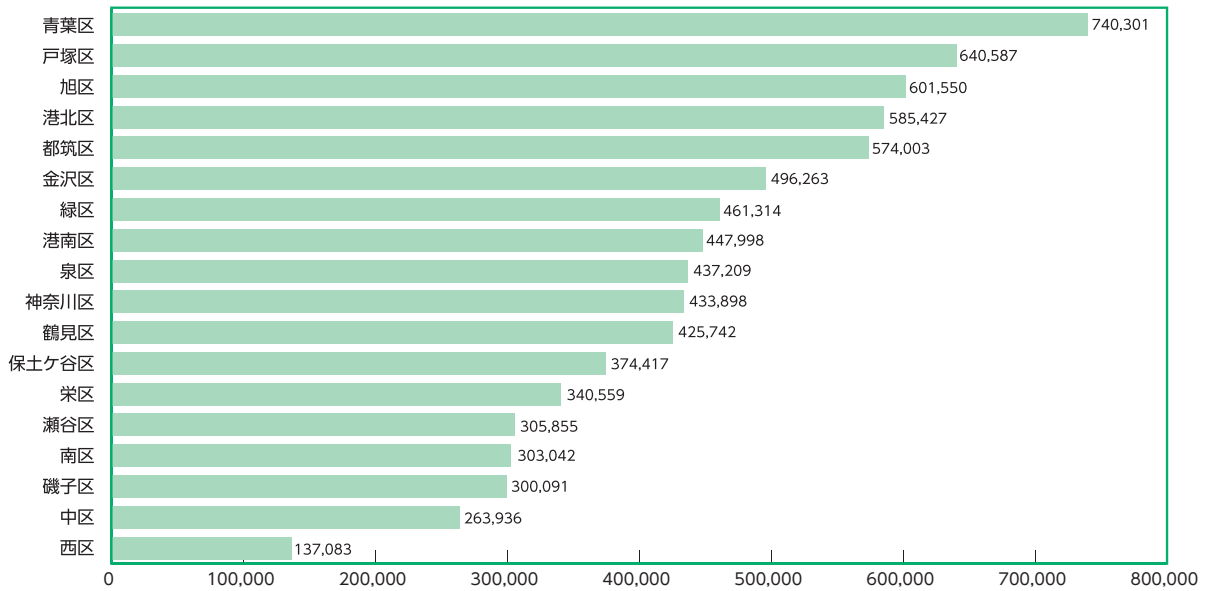

令和3年4月1日現在

※ 資料：横浜市統計書

ウ 街路樹の状況

令和4年3月31日現在  
(単位：本)

|     | イチョウ   | サクラ類  | トウカエデ | ユリノキ  | ハナミズキ | ケヤキ   | プラタナス | ハナノキ  | アキニレ  | ヤマボウシ | その他    |
|-----|--------|-------|-------|-------|-------|-------|-------|-------|-------|-------|--------|
| 青葉区 | 3,215  | 1,711 | 1,628 | 1,411 | 1,718 | 1,394 | 144   | 846   | 663   | 732   | 1,888  |
| 横浜市 | 15,740 | 7,769 | 5,065 | 8,776 | 5,818 | 6,299 | 2,620 | 3,251 | 2,930 | 2,148 | 26,475 |

※ 資料：道路局施設課

ひとこと



【横浜北西線】東名高速道路(横浜青葉ジャンクション)と第三京浜道路(横浜港北ジャンクション)を結び、延長約7.1kmの自動車専用道路として、令和2年3月22日に開通しました。横浜北線と一体となることにより、東名高速道路から横浜港までが直結されました。

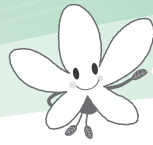

青葉区内の自動車交通量は、東名高速道路が突出して多くなっています。

(4) 自動車交通量(24時間)

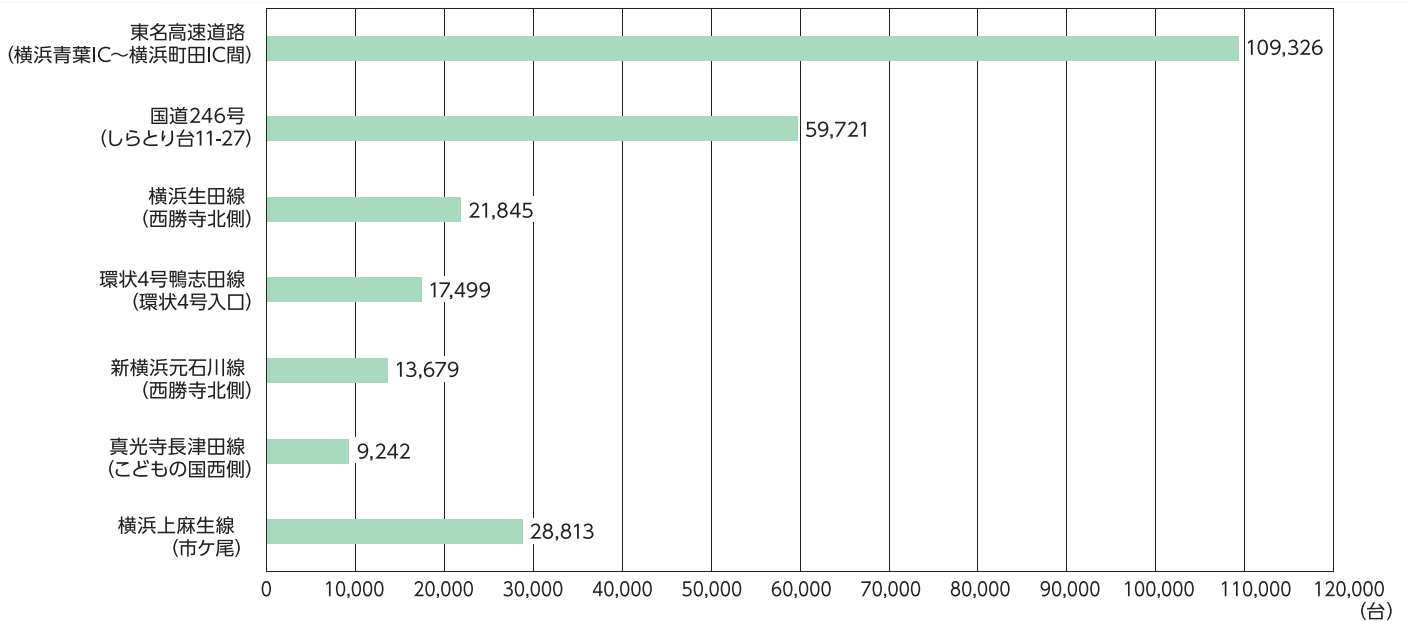

注) カッコ内は計測地点名

※ 資料: 「平成27年度 全国道路・街路交通情勢調査 一般交通量調査」

(5) 自動車登録台数

～ 青葉区は乗用の割合が約8割を占め、普通乗用が小型乗用より20ポイント以上多い～  
(3ナンバー) (5ナンバー)

令和3年3月

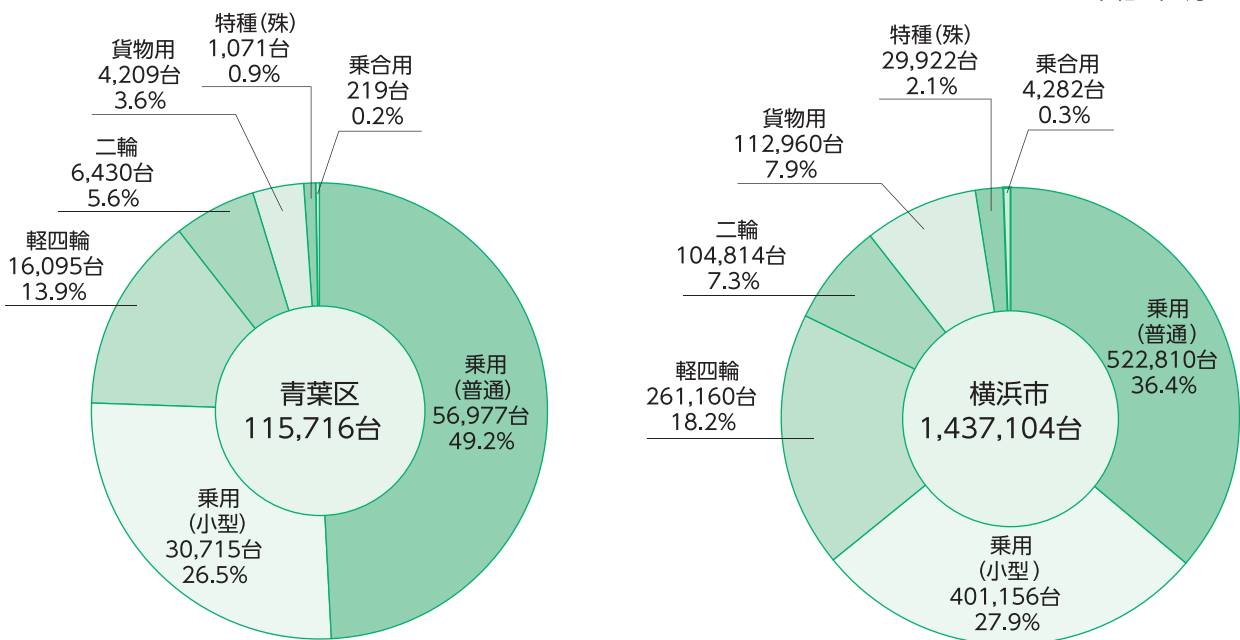

注) 特種(殊): 救急車、タンクローリー、冷凍車、ロードローラー、フォークリフト等

※ 資料: 横浜市統計書

ひとこと



【ハマロード・サポーター】地域の身近な道路を対象に、地域のボランティア団体と行政が協働して、身近な道路の美化や清掃等を行う制度です。青葉区では、39団体の皆様が道路の里親となって、地域のみちづくり・街づくりに参加しています(令和4年4月現在)。



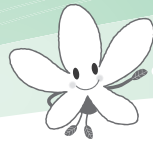

死亡者数については増減はありませんでしたが、青葉区の交通事故件数、負傷者数はともに昨年より増加しました。

(6) 交通事故

●交通事故件数・負傷者数・死亡者数

|     |       | 件数(件) | 負傷者数(人) | 死亡者数(人) | 1日平均件数(件) |
|-----|-------|-------|---------|---------|-----------|
| 青葉区 | 平成30年 | 737   | 864     | 3       | 2.0       |
|     | 令和元年  | 598   | 687     | 3       | 1.6       |
|     | 令和2年  | 507   | 563     | 3       | 1.3       |
|     | 令和3年  | 613   | 702     | 3       | 1.6       |
| 横浜市 | 平成30年 | 9,596 | 11,137  | 57      | 26.2      |
|     | 令和元年  | 8,398 | 9,699   | 50      | 23.0      |
|     | 令和2年  | 7,398 | 8,468   | 48      | 20.2      |
|     | 令和3年  | 7,883 | 8,997   | 36      | 21.5      |

※ 資料：「青葉警察署，道路局交通安全・自転車政策課」

●青葉区月別事故件数

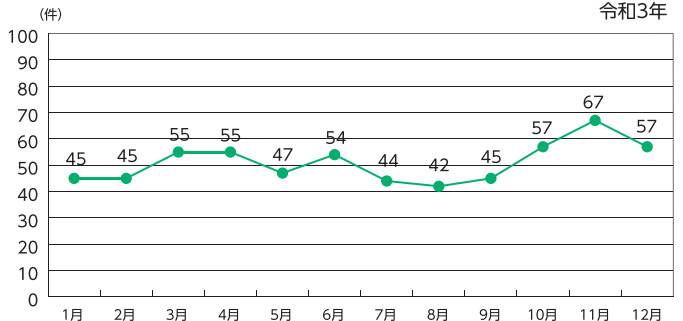

※ 資料：「青葉警察署，道路局交通安全・自転車政策課」

●青葉区時間別事故件数

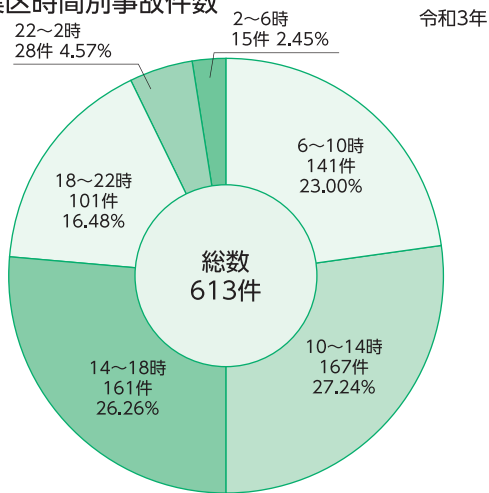

※ 資料：「青葉警察署，道路局交通安全・自転車政策課」

●青葉区曜日別事故件数

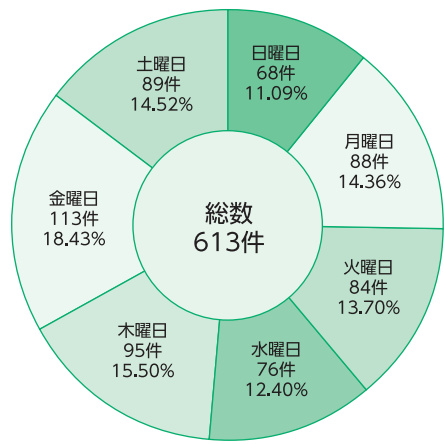

※ 資料：「青葉警察署，道路局交通安全・自転車政策課」

●青葉区類型別事故件数

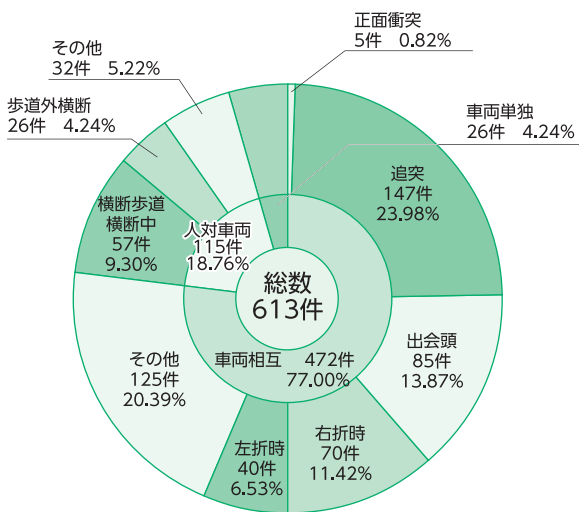

※ 資料：「青葉警察署，道路局交通安全・自転車政策課」

●青葉区原因別事故件数

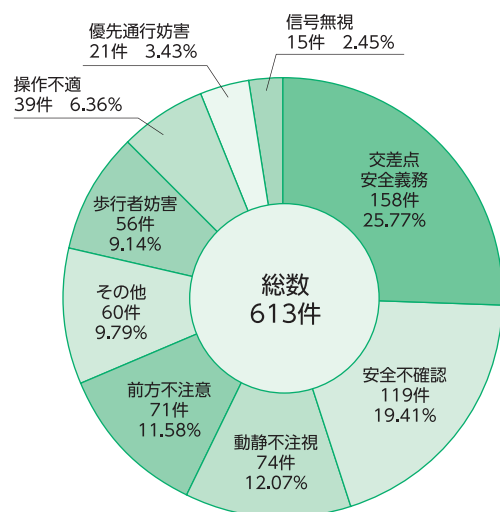

※ 資料：「青葉警察署，道路局交通安全・自転車政策課」

ひとこと



【自転車保険に加入しましょう】神奈川県条例により、県内で自転車を利用する人は、自転車損害賠償責任保険等の加入が義務付けられています。高額賠償が必要になる自転車事故も増えています。事故にあった場合の被害者救済と、加害者となった場合の経済的負担を減らすため、自転車事故による損害賠償を補填する保険に加入しましょう。

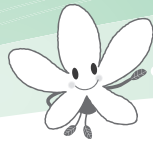

鉄道の乗客数は、乗換駅であるあざみ野駅が最も多いです。

## (7) 鉄道

### ●青葉区内各駅1日あたり乗客数の推移

(単位：人/日)

|       | 市営地下鉄<br>あざみ野駅 | 東急田園都市線 |        |        |        |        |        | 東急こどもの国線 |     |        |
|-------|----------------|---------|--------|--------|--------|--------|--------|----------|-----|--------|
|       |                | たまプラーザ駅 | あざみ野駅  | 江田駅    | 市が尾駅   | 藤が丘駅   | 青葉台駅   | 田奈駅      | 恩田駅 | こどもの国駅 |
| 令和元年度 | 40,423         | 41,442  | 68,009 | 18,813 | 21,724 | 13,378 | 55,319 | 5,628    | 465 | 5,777  |
| 令和2年度 | 28,382         | 29,703  | 46,788 | 13,413 | 16,027 | 10,332 | 37,174 | 4,082    | 361 | 3,934  |
| 令和3年度 | 31,763         | 33,743  | 51,718 | 14,359 | 17,556 | 11,563 | 41,909 | 4,306    | 411 | 4,479  |

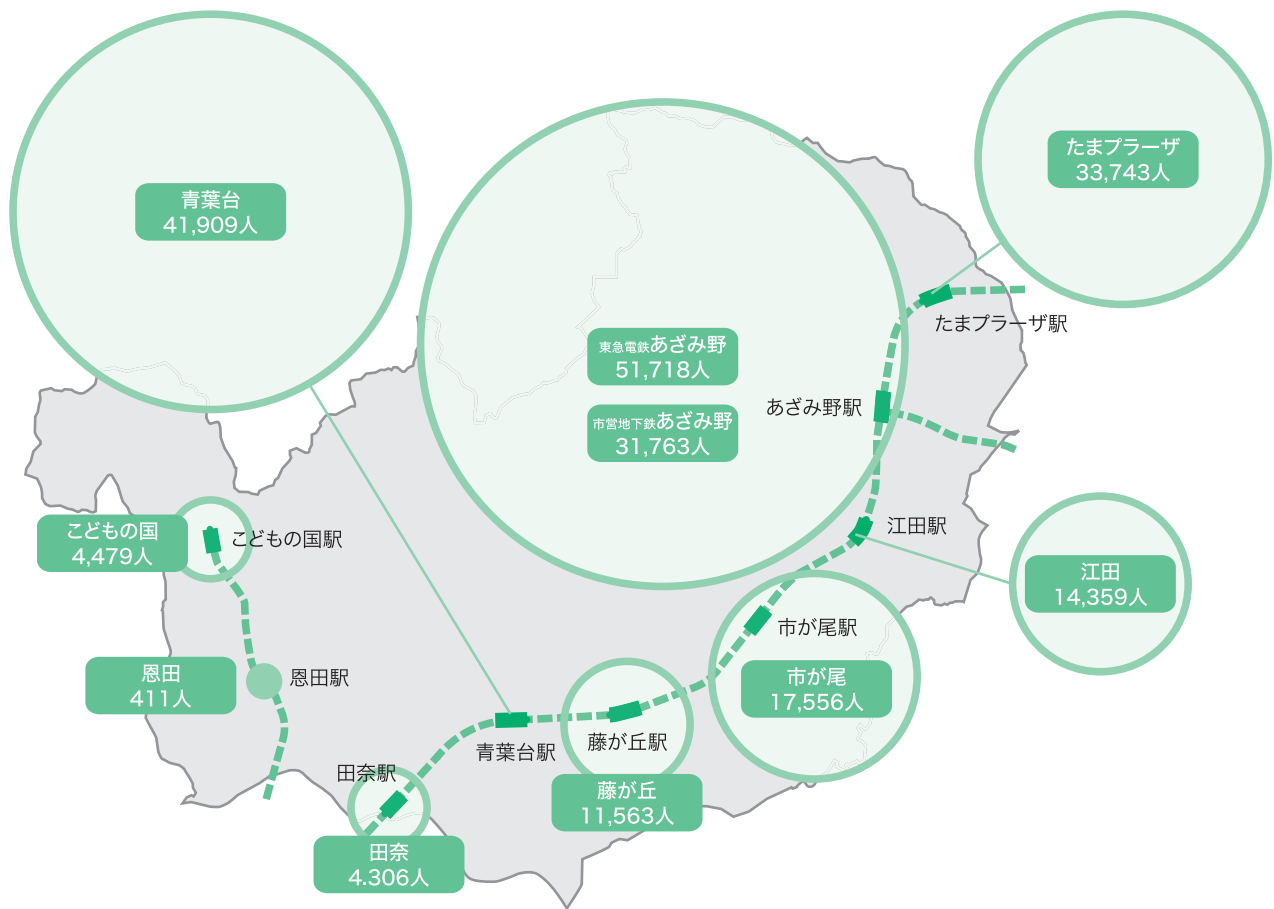

※ 資料：横浜市統計書

## (8) 上水道

～ 青葉区の1戸1日あたりの使用水量は、横浜市平均を上回る ～

### ●上水道の給水戸数及び使用水量

令和2年度

|     | 給水戸数<br>(戸) | うち家事用<br>(戸) | 年間使用水量<br>(1,000 m <sup>3</sup> ) | うち家事用<br>(1,000 m <sup>3</sup> ) | 1戸1日あたりの使用水量<br>(家事用のみ) (m <sup>3</sup> ) |
|-----|-------------|--------------|-----------------------------------|----------------------------------|---|
| 青葉区 | 144,570     | 134,028      | 30,535                            | 27,171                           | 0.56                                      |
| 横浜市 | 1,907,706   | 1,765,648    | 384,916                           | 318,385                          | 0.49                                      |

注1) 給水戸数には、業務用・公衆浴場用等を含みます。年度末の数値です。  
注2) 1戸1日あたりの使用水量については、区推計です。

※ 資料：横浜市統計書

ひ・と・こ・と



【ブルーラインの延伸】横浜市では、横浜市営地下鉄ブルーラインを「あざみ野駅～新百合ヶ丘駅」まで延伸する事業を令和12年の開業を目標に進めています。青葉区内では、嶮山付近とすすき野付近に新たに駅が設置される見込みです。

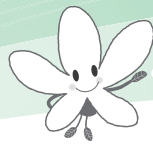

1人1日あたりの燃やすごみ量は、青葉区・横浜市ともに減少しました。

(9) ごみ

～青葉区の令和3年度の燃やすごみ量は、令和2年度に比べ1,498トンの減少。  
1人1日あたりの燃やすごみ量(原単位)は、2年度比13グラム(3.1%)の減少。～

※令和3年度「アクション青葉」キーワードは6つ!「プラスチック対策」・「食品ロスの削減」・「分別の徹底」・「生ごみの水切り」・「せん定枝や草の乾燥」・「本のリユースを通じた古紙の削減」です。

●燃やすごみ量・1人1日あたりの燃やすごみ量(令和3年度)

|     | 燃やすごみ量<br>(トン) | 対2年度比 |       | 1人1日あたりの燃やすごみ量<br>(グラム) | 対2年度比 |       |
|-----|----------------|-------|-------|-------------------------|-------|-------|
|     |                | 対2年度比 | 対元年度比 |                         | 対2年度比 | 対元年度比 |
| 青葉区 | 45,608         | △3.2% | 1.0%  | 402                     | △3.1% | 1.0%  |
| 横浜市 | 547,079        | △3.5% | △0.8% | 397                     | △3.9% | △1.2% |

※ 資料：青葉区地域振興課

●燃やすごみ量の推移

【青葉区】

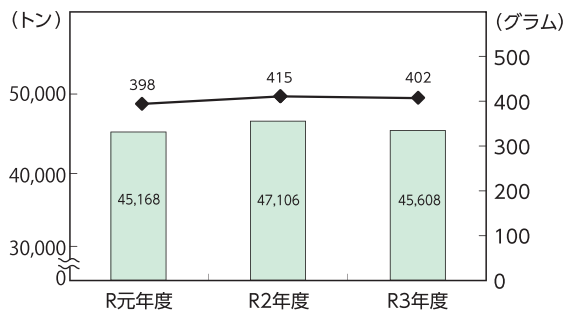

【横浜市】

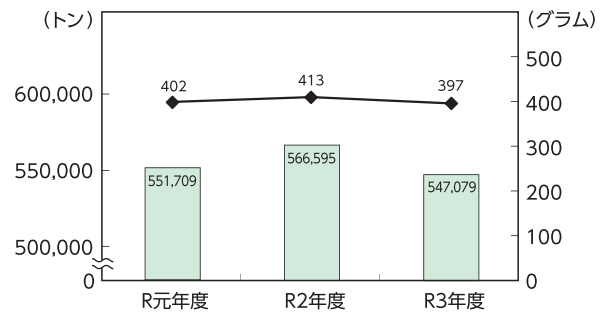

※ 資料：青葉区地域振興課

●青葉区燃やすごみ量の年度別・月別推移

(単位：トン)

|      | 4月    | 5月    | 6月    | 7月    | 8月    | 9月    | 10月   | 11月   | 12月   | 1月    | 2月    | 3月    | 合計     |
|------|-------|-------|-------|-------|-------|-------|-------|-------|-------|-------|-------|-------|--------|
| R元年度 | 3,812 | 4,119 | 3,680 | 3,870 | 3,789 | 3,759 | 3,658 | 3,806 | 3,887 | 3,648 | 3,318 | 3,824 | 45,168 |
| R2年度 | 4,014 | 4,963 | 4,165 | 3,847 | 3,977 | 3,625 | 3,939 | 3,730 | 3,919 | 3,852 | 3,287 | 3,788 | 47,106 |
| 前年度差 | 202   | 844   | 486   | △22   | 188   | △134  | 281   | △76   | 32    | 204   | △31   | △37   | 1,938  |
| R3年度 | 3,911 | 4,387 | 3,831 | 4,064 | 3,935 | 3,576 | 3,908 | 3,854 | 3,755 | 3,820 | 3,100 | 3,469 | 45,608 |
| 前年度差 | △103  | △577  | △334  | 216   | △42   | △49   | △31   | 124   | △164  | △32   | △187  | △319  | △1,498 |

※1トン未満を四捨五入しているため、毎月の合算値と年の合計が合わない場合があります。

※ 資料：青葉区地域振興課

●青葉区資源ごみ(缶・びん・ペットボトル・プラスチック製容器包装など)の年度別・月別推移

(単位：トン)

|      | 4月  | 5月  | 6月  | 7月  | 8月  | 9月  | 10月 | 11月 | 12月 | 1月  | 2月  | 3月  | 合計    |
|------|-----|-----|-----|-----|-----|-----|-----|-----|-----|-----|-----|-----|-------|
| R元年度 | 720 | 770 | 682 | 748 | 717 | 664 | 730 | 705 | 701 | 763 | 682 | 738 | 8,620 |
| R2年度 | 793 | 844 | 806 | 800 | 762 | 733 | 764 | 701 | 767 | 810 | 689 | 772 | 9,240 |
| 前年度差 | 73  | 74  | 124 | 52  | 45  | 69  | 35  | △4  | 65  | 47  | 6   | 35  | 620   |
| R3年度 | 761 | 788 | 749 | 789 | 764 | 782 | 731 | 727 | 743 | 756 | 688 | 754 | 9,033 |
| 前年度差 | △32 | △56 | △56 | △11 | 2   | 49  | △33 | 27  | △24 | △54 | △1  | △18 | △207  |

※実際に資源化された量です。

※資源集団回収量は含まれません。

※1トン未満を四捨五入しているため、毎月の合算値と年の合計が合わない場合があります。

※ 資料：青葉区地域振興課

ひ・と・と・と



【フードドライブ】青葉区役所・資源循環局青葉事務所では、食品ロス削減に向けた取組のひとつとして、各家庭で食べきれない未開封食品を、社会福祉協議会を通じて食を必要とする人や施設にお届けする「フードドライブ」を実施しています。未開封かつ賞味期限が2か月以上残っている常温保存可能な食品を、区役所地域振興課(4階74番窓口)、資源循環局青葉事務所へお持ちください。

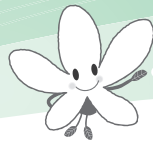

火事と救急は119番へ  
落ち着いてお願いします。

## (10) 消防・救急

～ 令和3年の青葉区の救急件数は、過去2番目の多さを記録～

### ア 消防

#### ●火災発生状況

(単位:件)

|     |      | 建物火災 | 林野火災 | 車両火災 | 船舶火災 | 雑草火災 | その他 | 合計  |
|-----|------|------|------|------|------|------|-----|-----|
| 青葉区 | 令和元年 | 17   | —    | 3    | —    | —    | 5   | 25  |
|     | 令和2年 | 17   | —    | 5    | —    | —    | 7   | 29  |
|     | 令和3年 | 29   | —    | 3    | —    | —    | 8   | 40  |
| 横浜市 | 令和元年 | 428  | 1    | 55   | 1    | —    | 200 | 685 |
|     | 令和2年 | 380  | —    | 61   | 3    | —    | 180 | 624 |
|     | 令和3年 | 463  | —    | 56   | 2    | —    | 177 | 698 |

※ 資料:青葉消防署警防課

#### ●月別火災発生件数

(単位:件)

|     |      | 1月 | 2月 | 3月 | 4月 | 5月 | 6月 | 7月 | 8月 | 9月 | 10月 | 11月 | 12月 | 合計  |
|-----|------|----|----|----|----|----|----|----|----|----|-----|-----|-----|-----|
| 青葉区 | 令和元年 | 2  | 4  | 2  | 0  | 4  | 2  | 0  | 2  | 2  | 1   | 2   | 4   | 25  |
|     | 令和2年 | 1  | 4  | 1  | 5  | 0  | 4  | 1  | 3  | 3  | 2   | 3   | 2   | 29  |
|     | 令和3年 | 4  | 6  | 3  | 2  | 4  | 5  | 2  | 3  | 2  | 1   | 5   | 3   | 40  |
| 横浜市 | 令和元年 | 66 | 81 | 57 | 72 | 58 | 38 | 40 | 46 | 60 | 42  | 55  | 70  | 685 |
|     | 令和2年 | 59 | 82 | 69 | 63 | 62 | 29 | 29 | 51 | 45 | 46  | 45  | 44  | 624 |
|     | 令和3年 | 68 | 80 | 84 | 60 | 49 | 47 | 56 | 46 | 46 | 46  | 59  | 57  | 698 |

※ 資料:青葉消防署警防課

#### ●火災の主な原因

(単位:件)

|     |      | 第1位                            | 第2位                   | 第3位                    | 第4位         | 第5位         |
|-----|------|--------------------------------|-----------------------|------------------------|-------------|-------------|
| 青葉区 | 令和元年 | たばこ<br>5                       | 放火<br>(疑いを含む)<br>4    | 電気機器<br>3              | こんろ<br>2    | 配線器具等<br>各1 |
|     | 令和2年 | 放火<br>(疑いを含む)<br>たばこ<br>6<br>6 | こんろ<br>3              | 電気機器<br>ローンク<br>2<br>2 | 配線器具等<br>各1 |             |
|     | 令和3年 | こんろ<br>8                       | たばこ<br>電気機器<br>4<br>4 | 放火等<br>(疑いを含む)<br>各2   | たき火等<br>各1  |             |
| 横浜市 | 令和元年 | 放火<br>(疑いを含む)<br>163           | たばこ<br>107            | こんろ<br>83              | 電気機器<br>40  | 配線器具<br>34  |
|     | 令和2年 | 放火<br>(疑いを含む)<br>139           | たばこ<br>99             | こんろ<br>72              | 電気機器<br>36  | 配線器具<br>28  |
|     | 令和3年 | 放火<br>(疑いを含む)<br>122           | こんろ<br>103            | たばこ<br>102             | 電気機器<br>52  | 配線器具<br>25  |

※ 資料:青葉消防署警防課

#### ●青葉区町丁別放火火災(疑いを含む)発生状況(令和3年)

(単位:件)

| 美しが丘二丁目 | 計 |
|---------|---|
| 2       | 2 |

※ 資料:青葉消防署警防課

### イ 救急

#### ●救急出動件数

(単位:件)

|     |      | 急病      | 一般負傷   | 交通事故   | その他    | 合計      |
|-----|------|---------|--------|--------|--------|---------|
| 青葉区 | 令和元年 | 8,408   | 2,430  | 637    | 1,077  | 12,552  |
|     | 令和2年 | 7,474   | 2,400  | 490    | 1,008  | 11,372  |
|     | 令和3年 | 8,236   | 2,382  | 579    | 1,132  | 12,329  |
| 横浜市 | 令和元年 | 146,207 | 37,897 | 10,165 | 18,126 | 212,395 |
|     | 令和2年 | 133,246 | 36,271 | 8,741  | 16,381 | 194,639 |
|     | 令和3年 | 140,967 | 37,404 | 8,833  | 17,223 | 204,427 |

※ 資料:青葉消防署警防課

ひ・と・こ・と



青葉区の火災件数は40件で、前年と比べて11件増加しています。また、救急出動件数は、令和2年に11年ぶりに減少しましたが、令和3年は再び増加に転じ、令和元年に次ぐ過去2番目の多さを記録しました。



# 4 暮らし・生活・環境

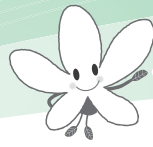

青葉区は特殊詐欺の発生が依然として続いています。

## (11) 犯罪

### ●青葉区で認知された犯罪件数 令和3年

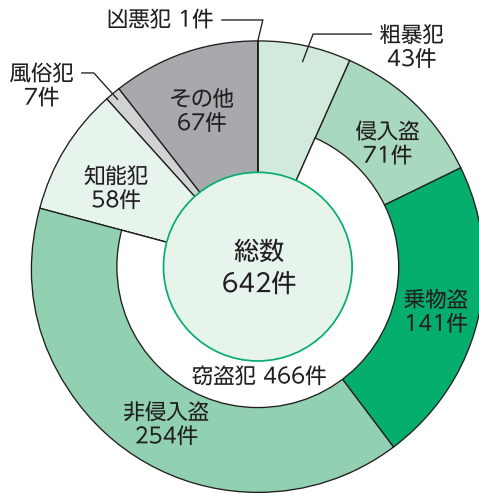

凶悪犯：殺人、強盗、放火、強制性交等  
 粗暴犯：暴行、傷害、脅迫、恐喝  
 窃盗犯：侵入盗、乗物盗、非侵入盗  
 知能犯：詐欺、偽造、横領、背任、汚職  
 風俗犯：賭博、わいせつ  
 その他：器物損壊等

※ 資料:青葉警察署生活安全課

### ●窃盗犯の内訳

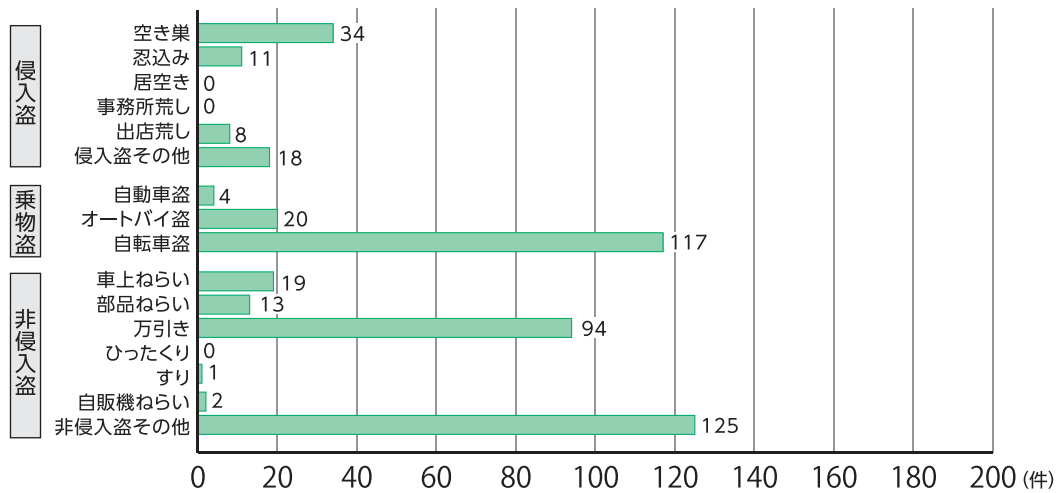

### ●横浜市と青葉区の犯罪認知件数の推移

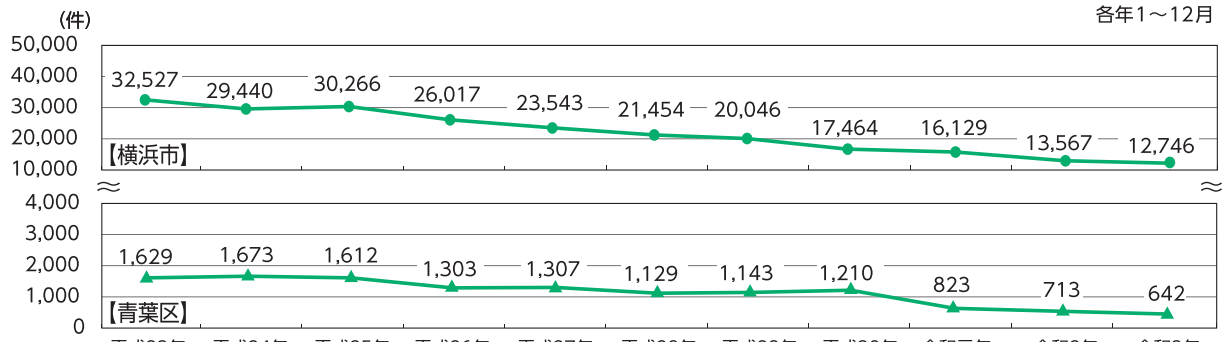

※ 資料:青葉警察署生活安全課

※このページに掲載されているデータは、青葉警察署で把握しているデータです。  
 神奈川県では、市区町村別に発生件数をとらえていますので、掲載しているデータとは異なる場合があります。

### ひ・と・そ・と



「還付金詐欺」と「オレオレ詐欺」の発生が多くなっています。

- ・ATMで医療費等の「還付金」は絶対に戻りません。
- ・電話で「お金が必要」と言われたら詐欺です。
- ・「迷惑電話防止機能付き電話機」を設置して、犯人からの電話に出ないことが被害防止に繋がります。

# 5 福祉

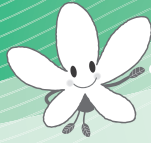

福祉保健相談の件数は、新型コロナウイルス感染症の影響により、一時的に下がった令和2年度を除き、増加傾向です。

## (1) 福祉保健相談

### ●青葉区の相談件数

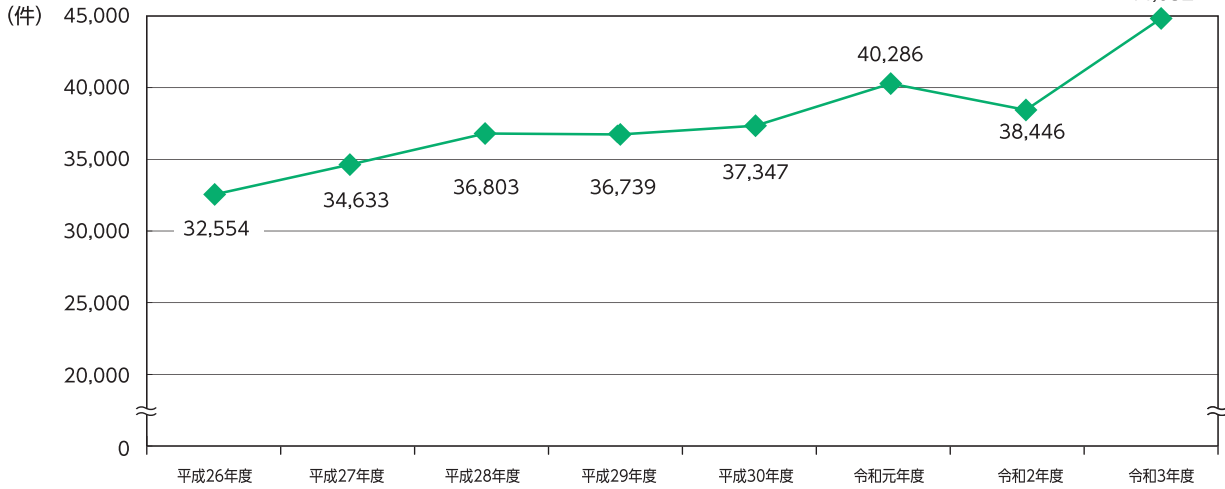

※ 資料：青葉区高齢・障害支援課

## (2) 生活保護

### ●生活保護を受けている世帯数・人員

各年 4月現在

|       | 青葉区         |         |           |         | 横浜市         |         |           |         |
|-------|-------------|---------|-----------|---------|-------------|---------|-----------|---------|
|       | 被保護世帯数 (世帯) | 保護率 (%) | 被保護人員 (人) | 保護率 (%) | 被保護世帯数 (世帯) | 保護率 (%) | 被保護人員 (人) | 保護率 (%) |
| 平成25年 | 1,646       | 1.34    | 2,324     | 0.76    | 51,308      | 3.19    | 69,906    | 1.89    |
| 平成26年 | 1,724       | 1.39    | 2,428     | 0.79    | 52,054      | 3.21    | 70,428    | 1.90    |
| 平成27年 | 1,752       | 1.40    | 2,459     | 0.80    | 52,907      | 3.23    | 71,022    | 1.91    |
| 平成28年 | 1,774       | 1.41    | 2,428     | 0.78    | 53,424      | 3.23    | 70,773    | 1.90    |
| 平成29年 | 1,826       | 1.44    | 2,443     | 0.79    | 53,684      | 3.22    | 70,475    | 1.89    |
| 平成30年 | 1,863       | 1.46    | 2,487     | 0.80    | 53,925      | 3.21    | 70,150    | 1.88    |
| 平成31年 | 1,899       | 1.48    | 2,506     | 0.81    | 53,844      | 3.17    | 69,305    | 1.85    |
| 令和 2年 | 1,872       | 1.44    | 2,447     | 0.79    | 54,110      | 3.14    | 68,597    | 1.83    |
| 令和 3年 | 1,898       | 1.41    | 2,446     | 0.79    | 54,806      | 3.11    | 68,847    | 1.82    |
| 令和 4年 | 1,941       | 1.44    | 2,459     | 0.79    | 55,145      | 3.11    | 68,681    | 1.82    |

※ 資料：青葉区生活支援課

注) 保護率については、各年4月現在の世帯数・人口をもとに計算しています。

### ●被保護世帯数の伸び率の推移

各年 4月 現在

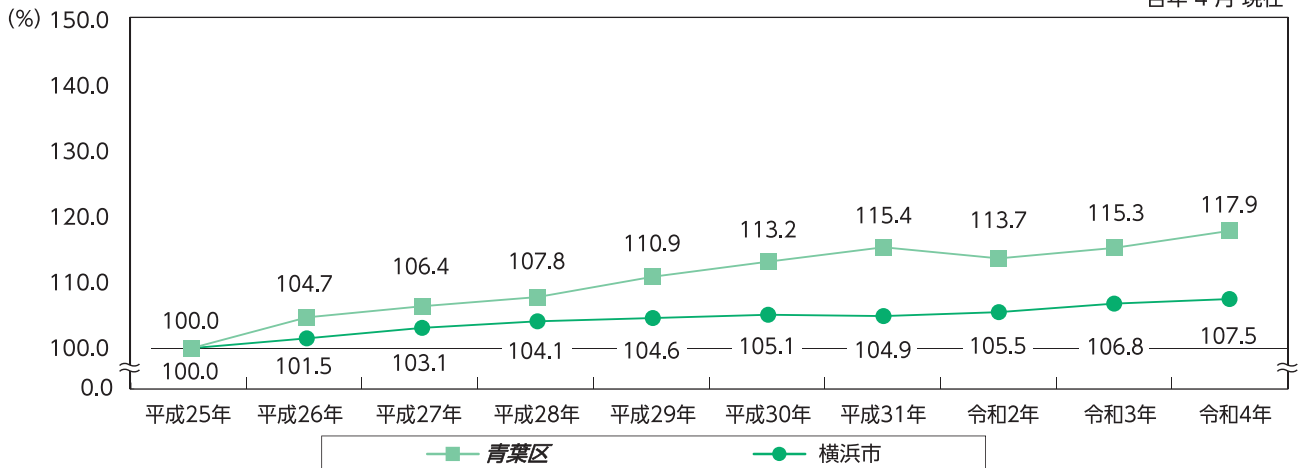

※ 資料：青葉区生活支援課

ひ・と・こ・と



青葉区は、生活保護を受けている世帯数・人員の割合(保護率)が、横浜市18区中2番目に少なくなっています。(5ページ参照)



青葉区の介護保険認定者数・障害者手帳所持者数はおおむね増加傾向です。

(3) 高齢者福祉

●青葉ふれあい見守り事業（高齢者等定期訪問）対象者数（単位：人）

|           | 平成29年度 | 平成30年度 | 令和元年度 | 令和2年度 | 令和3年度 |
|-----------|--------|--------|-------|-------|-------|
| ひとり暮らし高齢者 | 1,161  | 1,145  | 1,180 | 1,128 | 1,092 |
| 高齢者世帯     | 184    | 188    | 185   | 147   | 149   |
| その他的高齢者   | 128    | 117    | 114   | 126   | 126   |

注1) 民生委員等から高齢者等の訪問事業を通じて連絡を受け、福祉保健課で把握している人数です。  
注2) その他…日中独居、認知症、ねたきりの方等。

※ 資料：青葉区福祉保健課

●青葉区内の介護施設数

|              | 施設数 |
|--------------|-----|
| デイサービス(通所介護) | 28  |
| ケアプラザ        | 12  |
| 介護老人保健施設     | 6   |
| 特別養護老人ホーム    | 13  |

(令和4年4月1日現在)

●青葉区の介護保険認定者数の推移

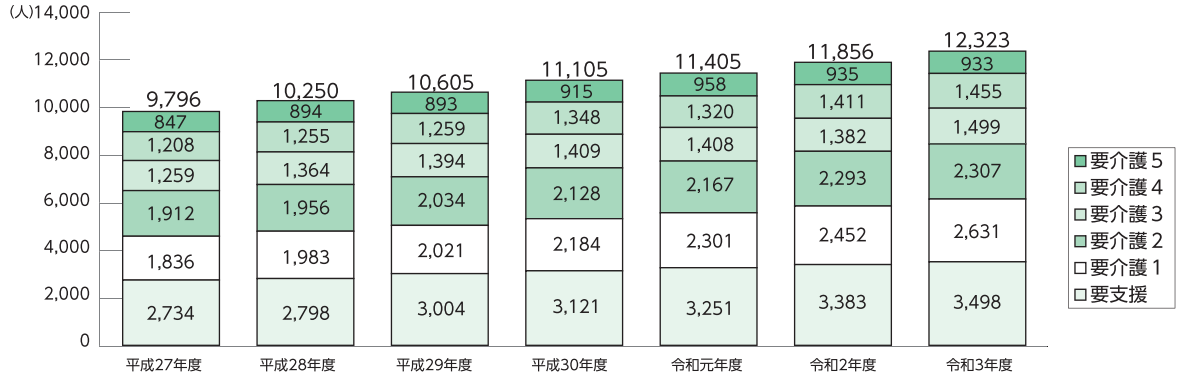

(4) 障害者福祉

※ 資料：青葉区高齢・障害支援課

●青葉区の身体障害者手帳所持者数

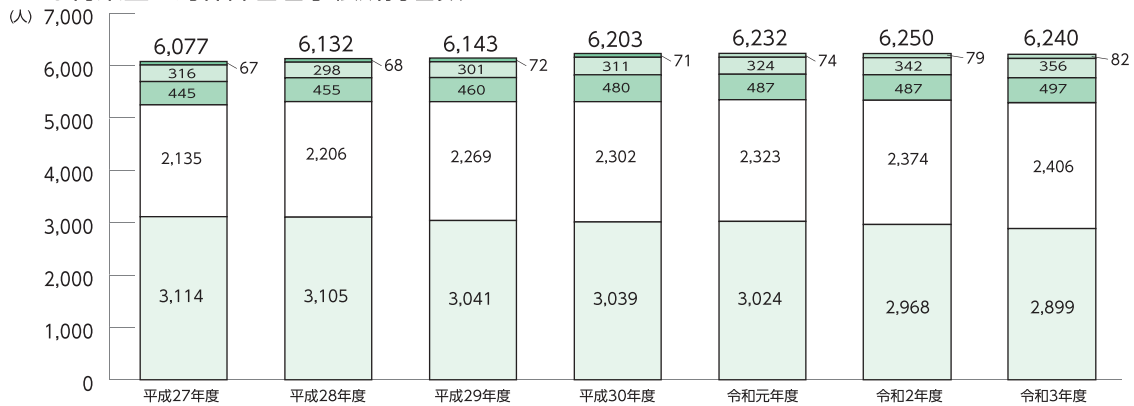

□口体不自由 □内部障害 □聴覚・平衡機能障害 □視覚障害 ■音声・言語・そしゃく機能障害

※ 資料：青葉区高齢・障害支援課

●青葉区の知的障害者療育手帳(愛の手帳)所持者数

●青葉区の子どもの精神障害者保健福祉手帳所持者数

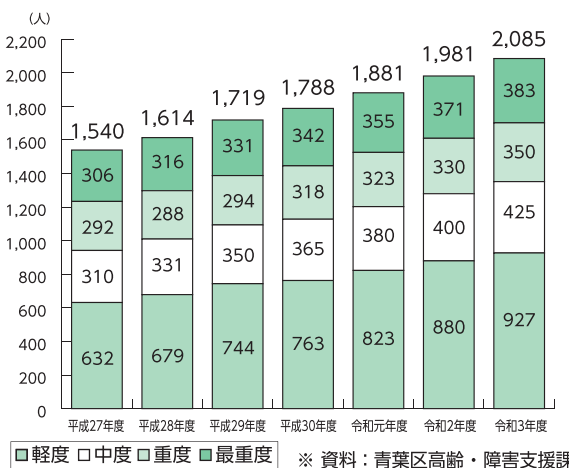

□軽度 □中度 □重度 ■最重度 ※ 資料：青葉区高齢・障害支援課

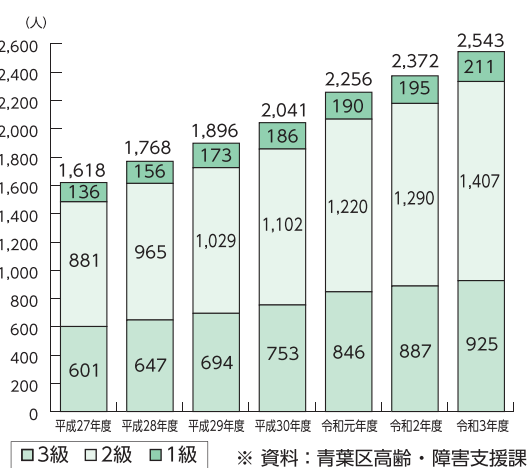

□3級 □2級 ■1級 ※ 資料：青葉区高齢・障害支援課

ひとこと



【地域ケアプラザ】高齢者の介護や子育てに関することなど、福祉や保健に関する相談に専門スタッフが応じるほか、地域活動の場として多目的ホールなどが利用できます。

# 5 福祉

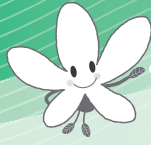

地域の保育ニーズに応じた待機児童対策に取り組んでいます。

## (5) 児童福祉

### ●青葉区管内の保育所等入所定員と入所申請件数の推移

各年 4月 1日現在

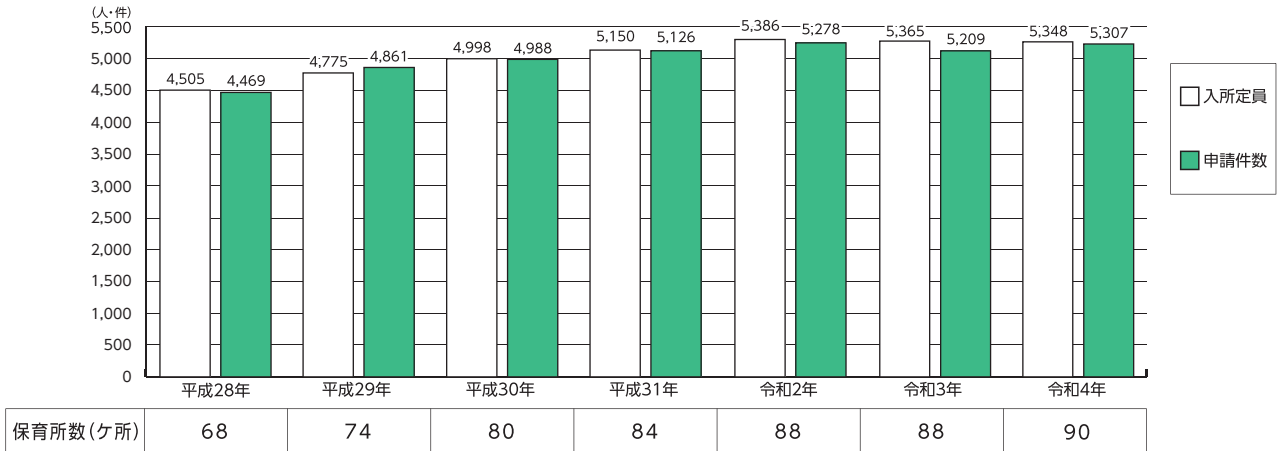

※地域型保育(家庭的保育、小規模保育)を含みます。

※ 資料：青葉区こども家庭支援課

### ●青葉区管内保育所等の年齢別入所状況

令和4年4月1日現在

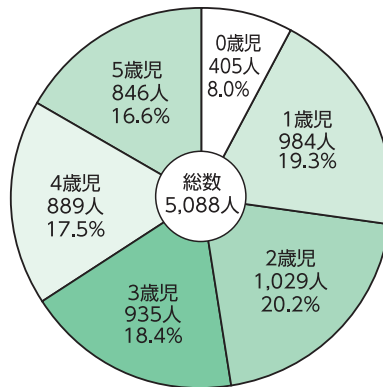

※ 資料：青葉区こども家庭支援課

## (6) 保健

### ●福祉保健センターで実施したがん検診の受診者

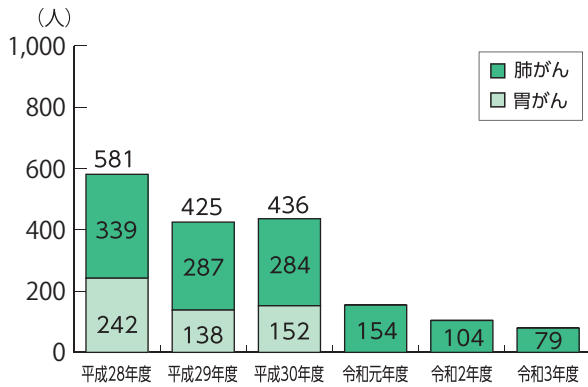

※ 胃がん検診は平成30年度で終了いたしました。  
 ※ 令和元年度から新型コロナウイルスの影響で実施回数が減っています。

※ 資料：青葉区福祉保健課

### ●青葉区の主な死因

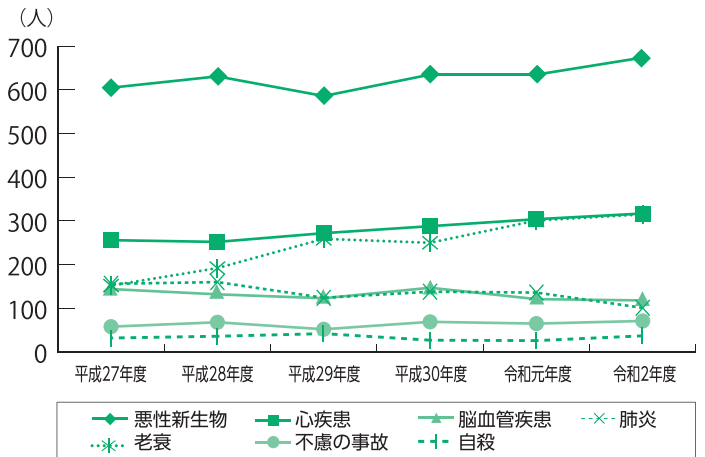

※ 資料：青葉区福祉保健課

ひとこと



【待機児童対策】青葉区では、今後も引き続き地域の保育ニーズに対応できるよう、整備の検討や既存の保育施設を活用した待機児童対策を実施し、一人でも多くのお子さまを受け入れていただけるよう働きかけていきます。



# 6 衛生



青葉区の犬の登録数は、  
ほぼ横ばいとなっています。

## ●犬の登録数の推移

(単位:頭)

|        | 青葉区    | 横浜市     |
|--------|--------|---------|
| 平成26年度 | 16,561 | 182,401 |
| 平成27年度 | 16,405 | 180,033 |
| 平成28年度 | 16,273 | 178,302 |
| 平成29年度 | 16,145 | 177,016 |
| 平成30年度 | 15,961 | 175,366 |
| 令和元年度  | 15,875 | 173,827 |
| 令和2年度  | 15,987 | 173,551 |
| 令和3年度  | 16,182 | 173,140 |

※ 資料：青葉区生活衛生課

## ●青葉区の衛生害虫等相談件数

(単位:件)

|        | 総件数   | うちハチの件数 |
|--------|-------|---------|
| 平成26年度 | 451   | 297     |
| 平成27年度 | 1,025 | 637     |
| 平成28年度 | 740   | 420     |
| 平成29年度 | 773   | 468     |
| 平成30年度 | 795   | 499     |
| 令和元年度  | 752   | 406     |
| 令和2年度  | 684   | 345     |
| 令和3年度  | 652   | 296     |

※ 資料：青葉区生活衛生課

## ●青葉区の商品衛生関係業務における監視指導等件数

|        | 対象施設数<br>(件) | 調査・監視指導<br>件数(件・のべ) | 許可件数(件) |     | 営業届出数<br>(件) | 報告届出済証<br>発行件数<br>(件) | 廃業件数<br>(件) |
|--------|--------------|---------------------|---------|-----|--------------|-----------------------|-------------|
|        |              |                     | 新規      | 更新  |              |                       |             |
| 平成26年度 | 4,652        | 1,685               | 296     | 197 |              | 181                   | 221         |
| 平成27年度 | 4,874        | 1,423               | 314     | 213 |              | 158                   | 250         |
| 平成28年度 | 4,734        | 1,639               | 334     | 245 |              | 219                   | 694         |
| 平成29年度 | 4,819        | 2,282               | 332     | 302 |              | 200                   | 448         |
| 平成30年度 | 4,924        | 2,096               | 343     | 321 |              | 249                   | 378         |
| 令和元年度  | 4,928        | 2,556               | 320     | 289 |              | 253                   | 281         |
| 令和2年度  | 5,249        | 1,496               | 281     | 261 |              | 414                   | 370         |
| 令和3年度  | 3,210        | 584                 | 314     | 50  |              | 1,196                 | 54          |

※令和3年6月施行の食品衛生法の改正に伴い、「営業許可制度の見直し」と「営業届出制度の創設」等が行われました。  
そのため、令和2年度までと令和3年度以降ではデータの前提条件が異なりますので、数値を比較する際にはご注意ください。

※ 資料：青葉区生活衛生課

## ●青葉区の商品衛生営業等関係業務における指導・届出等件数の推移

※環境衛生営業関係等業務における件数は、理容、美容、クリーニング、公衆浴場、興行場、旅館、墓地、水道、ビル管、登録業、動物取扱業等の全施設を入れていきます。

|        | 施設数<br>(件) | 監視指導<br>(件) | 申請・届出(件) |     |     |     | 許可・変更調査<br>(件) | その他調査<br>(件) | 相談等<br>(件) |
|--------|------------|-------------|----------|-----|-----|-----|----------------|--------------|------------|
|        |            |             | 申請等      | 変更  | 廃止  | その他 |                |              |            |
| 平成29年度 | 2,308      | 360         | 85       | 324 | 110 | 753 | 42             | 8            | 330        |
| 平成30年度 | 2,251      | 303         | 62       | 328 | 73  | 641 | 49             | 30           | 385        |
| 令和元年度  | 2,235      | 442         | 74       | 335 | 73  | 740 | 53             | 35           | 804        |
| 令和2年度  | 2,288      | 92          | 41       | 232 | 78  | 645 | 45             | 36           | 625        |
| 令和3年度  | 2,290      | 158         | 54       | 265 | 52  | 709 | 43             | 59           | 678        |

※ 資料：青葉区生活衛生課

ひ・と・こ・と



【災害用水洗トイレ】平成28年6月、青葉区に本社がある工藤建設株式会社様から、ポンプによる井戸水の供給と、下水直結型の汚水処理により水洗化した、断水時にも使用できる災害時用のトイレシステム(4基1セット)の寄贈がありました。井戸水を用いた災害時用の水洗トイレ設置は、横浜市内初です。



青葉区の年金受給者数は増加の傾向にあります。

## (1) 国民年金

### ●被保険者数と受給者数の推移

#### 【青葉区】

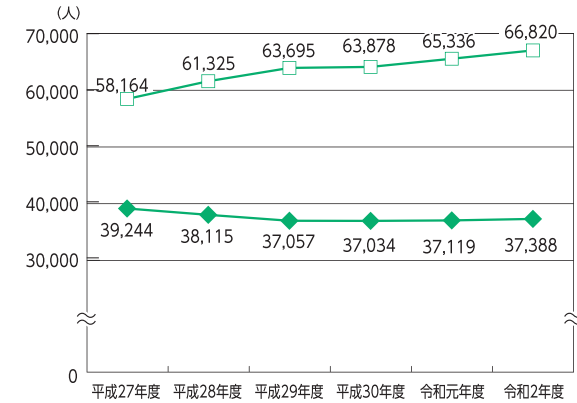

注) 被保険者数は、第1号被保険者及び任意加入被保険者

◆ 被保険者数 □ 受給者数

#### 【横浜市】

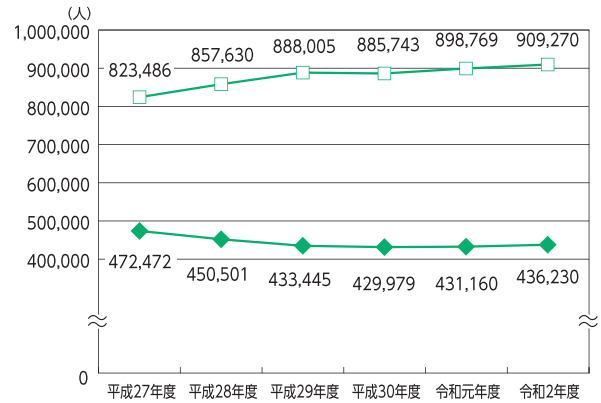

※資料:青葉区保険年金課

## (2) 国民健康保険

### ●被保険者数の推移

#### 【青葉区】

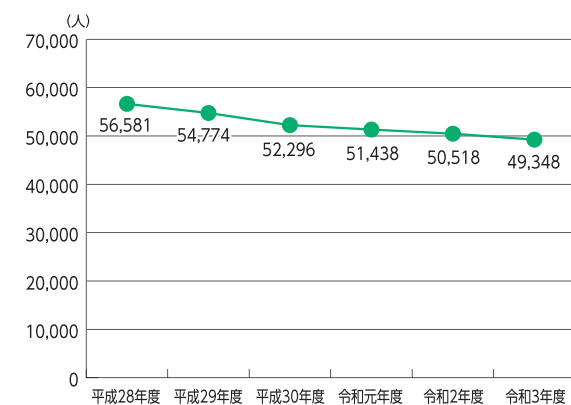

#### 【横浜市】

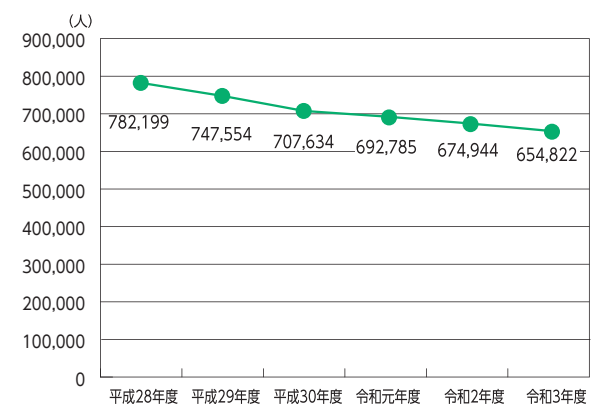

※資料:青葉区保険年金課

### ●保険料収納状況の推移

#### 【青葉区】

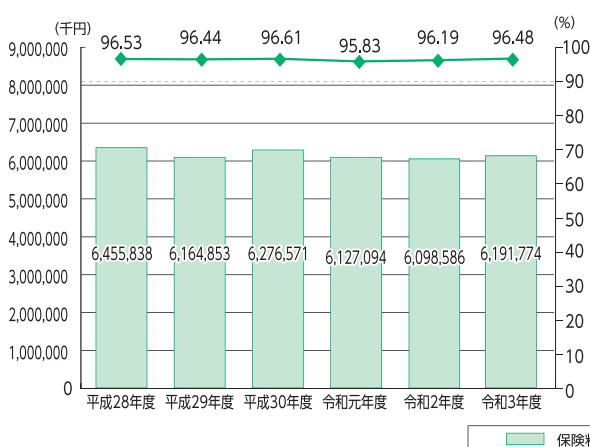

注) 保険料収納額と収納率は、現年度分です。

#### 【横浜市】

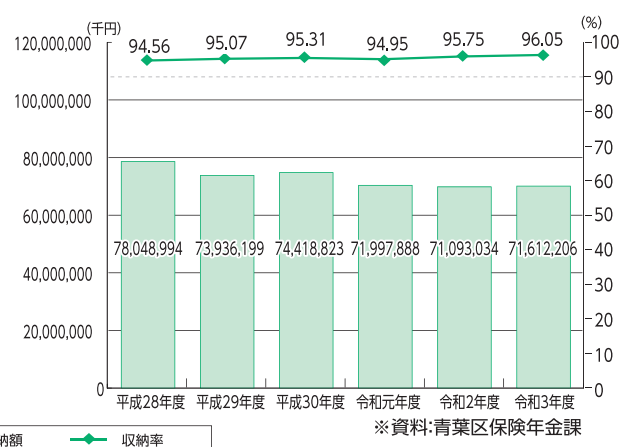

※資料:青葉区保険年金課

## ひ・と・そ・と



【ページ口座振替受付サービス】横浜市では、保険料及び市税について、口座振替依頼書への届出印押印の代わりに、区役所窓口を設置した専用端末にキャッシュカードを読み込ませ、暗証番号を入力することで金融機関との口座振替手続きが完了するサービスを行っています。

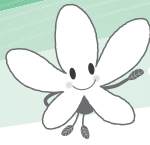

## (1) 学校

### ● 学校数・在学者数

令和3年5月1日現在

|               | 青葉区    |         | 横浜市    |         |
|---------------|--------|---------|--------|---------|
|               | 学校数(校) | 在学者数(人) | 学校数(校) | 在学者数(人) |
| 幼稚園           | 18     | 3,801   | 241    | 37,546  |
| 幼保連携型認定こども園   | 4      | 1,070   | 46     | 9,458   |
| 小学校           | 32     | 16,941  | 351    | 182,233 |
| 中学校           | 13     | 6,362   | 177    | 91,088  |
| 高等学校(全日制・定時制) | 4      | 5,513   | 92     | 80,359  |
| 中等教育学校        | 1      | 1,321   | 2      | 1,321   |
| 特別支援学校        | 1      | 132     | 25     | 3,589   |
| 専修学校          | 1      | 107     | 61     | 20,930  |

※資料:「令和3年度 神奈川県学校基本統計」

注) 中等教育学校とは、中高一貫教育校として、前期課程(3年)及び後期課程(3年)からなる修業年限6年の学校です。

### ● 年度別不登校者数の推移(横浜市立小中学校のみ)

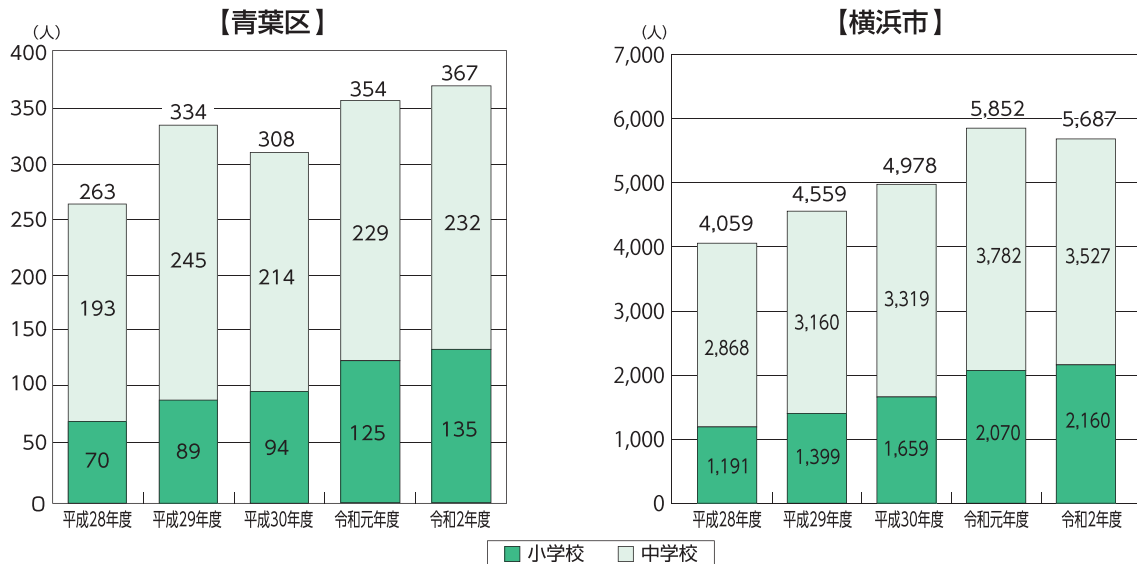

注) 年度間に30日以上欠席した児童生徒のうち、不登校が理由の児童生徒の数

※資料:「横浜市統計書」

### ● 行政区別の帰国児童生徒数(横浜市立小中学校のみ)

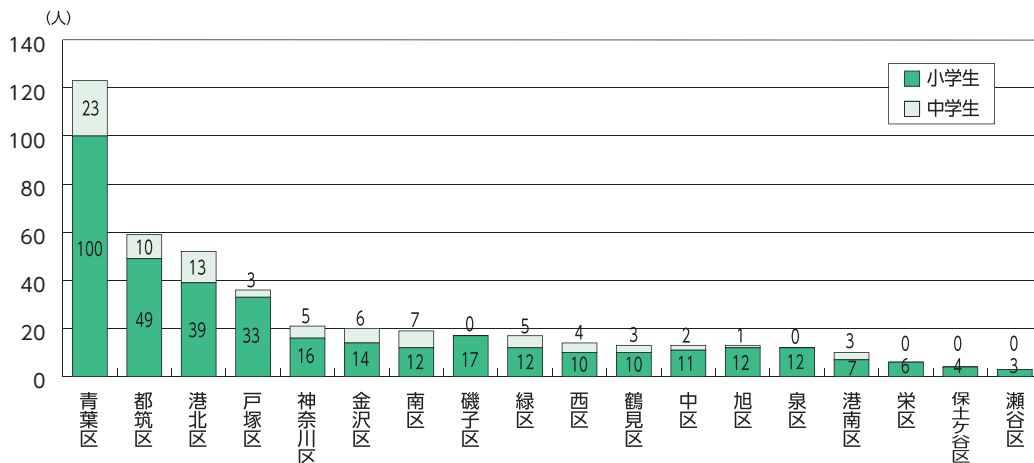

注) 令和3年度中に帰国した児童・生徒の数

※資料:「令和4年度 市立学校現況」



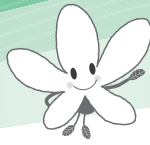

青葉区では、幅広い世代の方が  
地区センターを利用しています。

## (2) 文化

### ●青葉区内の区民利用施設利用状況

|           | 平成29年度 |         | 平成30年度 |         | 令和元年度 |         | 令和2年度 |         | 令和3年度 |         |
|-----------|--------|---------|--------|---------|-------|---------|-------|---------|-------|---------|
|           | 箇所数    | 利用者数(人) | 箇所数    | 利用者数(人) | 箇所数   | 利用者数(人) | 箇所数   | 利用者数(人) | 箇所数   | 利用者数(人) |
| 公会堂       | 1      | 172,088 | 1      | 182,719 | 1     | 171,077 | 1     | 40,655  | 1     | 0       |
| 地区センター    | 6      | 917,536 | 6      | 905,446 | 6     | 841,199 | 6     | 397,272 | 6     | 567,629 |
| コミュニティハウス | 8      | 274,964 | 8      | 256,721 | 9     | 255,667 | 9     | 128,529 | 9     | 177,334 |
| 老人福祉センター  | 1      | 72,202  | 1      | 68,678  | 1     | 59,474  | 1     | 17,968  | 1     | 28,563  |
| スポーツセンター  | 1      | 381,087 | 1      | 388,938 | 1     | 366,578 | 1     | 118,462 | 1     | 0       |
| スポーツ会館    | 1      | 20,687  | 1      | 18,393  | 1     | 20,448  | 1     | 15,276  | 1     | 9,473   |
| 国際交流ラウンジ  | 1      | 15,351  | 1      | 15,099  | 1     | 14,838  | 1     | 3,287   | 1     | 4,328   |
| こどもログハウス  | 1      | 103,990 | 1      | 111,238 | 1     | 93,826  | 1     | 38,545  | 1     | 48,238  |
| 区民文化センター  | 1      | 90,789  | 1      | 85,591  | 1     | 77,990  | 1     | 30,174  | 1     | 56,346  |

※公会堂とスポーツセンターは天井脱落対策工事に伴い、令和3年4月1日より休館しています。

※資料:青葉区地域振興課

### ●青葉区内の地区センター階層別利用状況

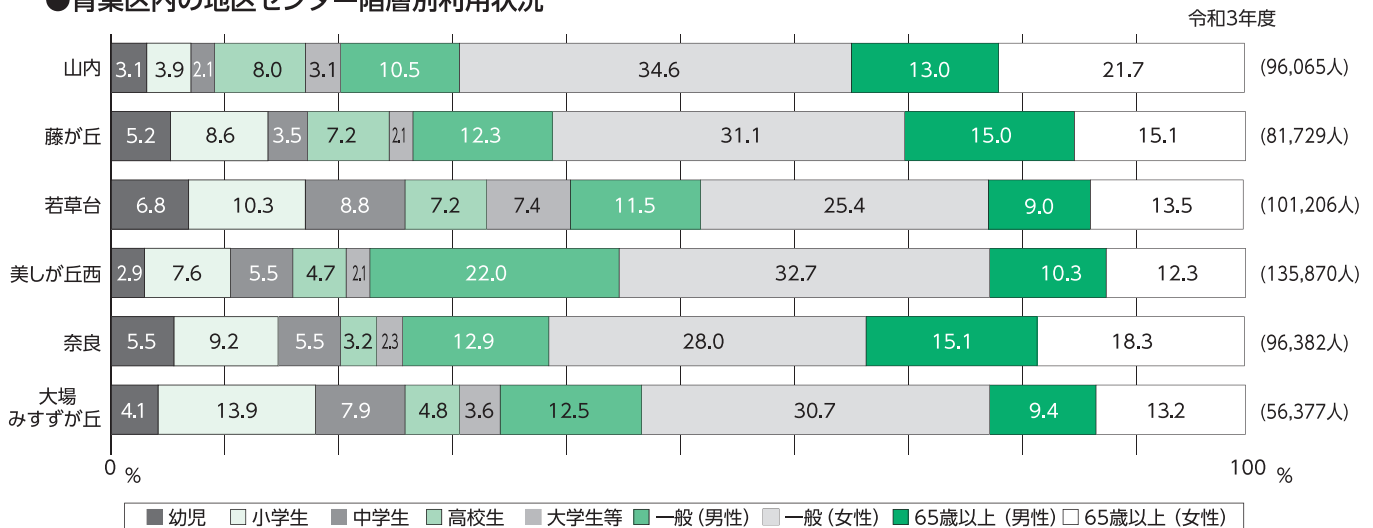

※資料:青葉区地域振興課

### ●山内図書館の実績

|           |         | 備考                   |
|-----------|---------|----------------------|
| 閲覧席(席)    | 75      | 令和4年3月31日現在          |
| 図書(冊)     | 190,895 | 令和4年3月31日現在          |
| 貸出利用者数(人) | 232,310 | 貸出延長及び館内閲覧利用者数を含みます。 |
| 貸出冊数(冊)   | 663,293 | 貸出延長による貸出冊数を含みます。    |
| 入館者数(人)   | 451,646 |                      |
| 開館日数(日)   | 344     |                      |

令和3年度

※資料:「横浜市図書館2022」(横浜市立図書館年報)

## ひ・と・と・と



【青葉区民芸術祭】地域の芸術文化振興を目的として開催しています。コーラスのつどい、音楽祭、芸能祭では、毎年多くの団体が日頃の成果を発揮し、見ごたえのある素晴らしい舞台をつくりあげています。また、絵画、文芸、書道、華道、美術工芸、写真の個性豊かな作品やお茶席を楽しむことができます。



# 9 市税

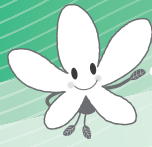

青葉区では高い市税収納率と  
なっています。

## ●市税収入の税目別構成比(令和2年度)

【青葉区】

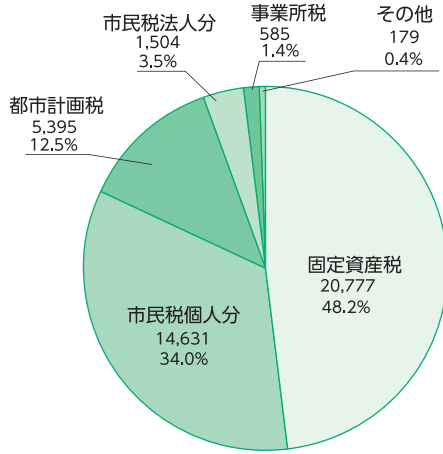

総額：43,071百万円

【横浜市】

(単位:百万円)

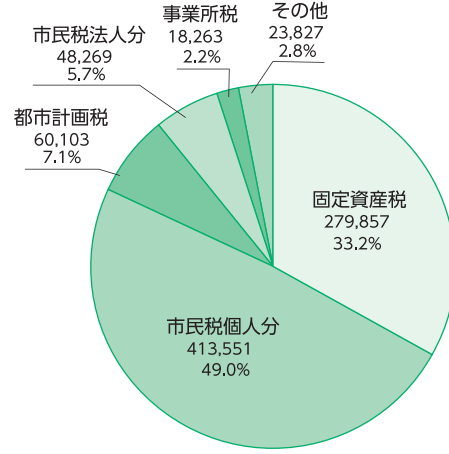

総額：843,870百万円

## ●市税収入額及び収納率の推移(3か年)

【青葉区】

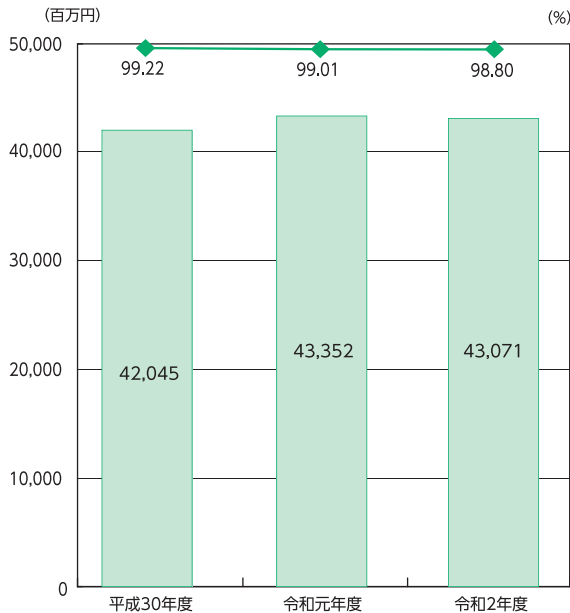

【横浜市】

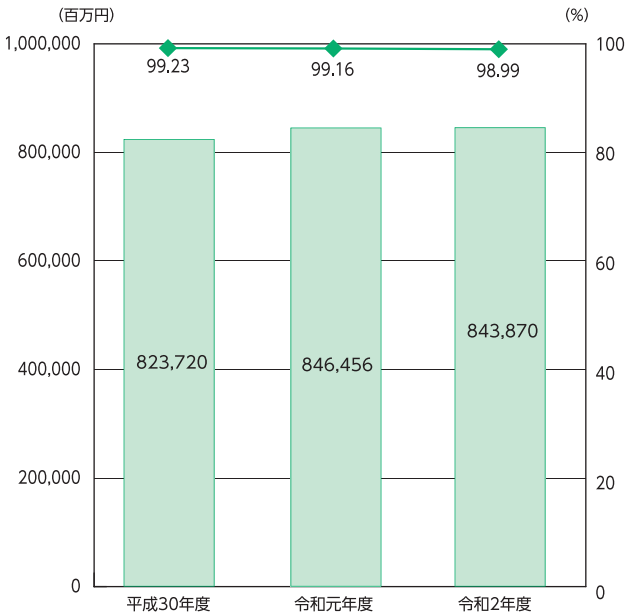

収入額 収納率

※資料:「市税決算額調」

ひとこと



【納税者1人あたり個人住民税額(市民税・県民税)】令和3年度の青葉区は、340,003円で、横浜市18区中1位でした。  
(横浜市18区の平均は、255,946円)

※資料:「市税賦課額調」より算出

# 10 住民登録

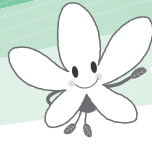

青葉区の住民異動届件数・証明書発行件数は、3月が最も多いです。

## (1) 住民異動届

### ●青葉区の住民異動届出件数の推移

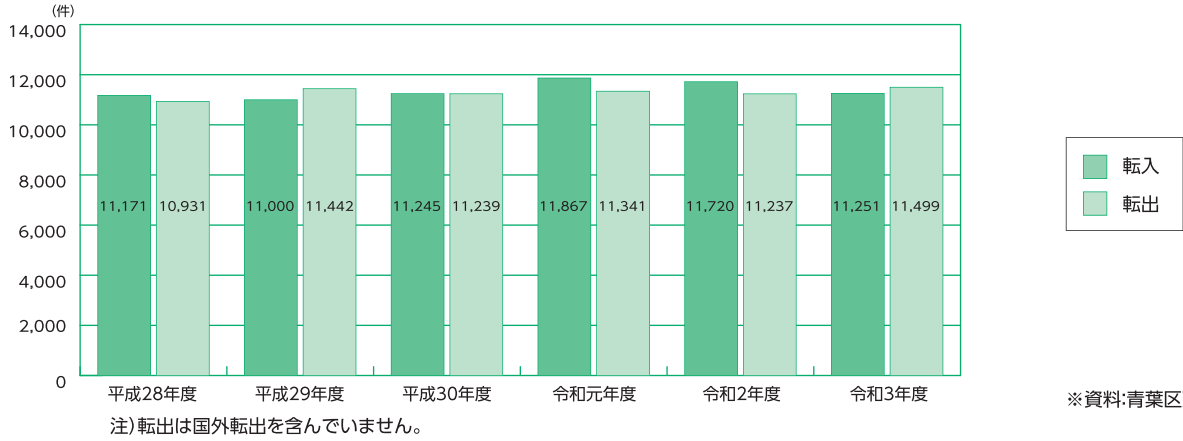

### ●青葉区の月別住民異動届出件数

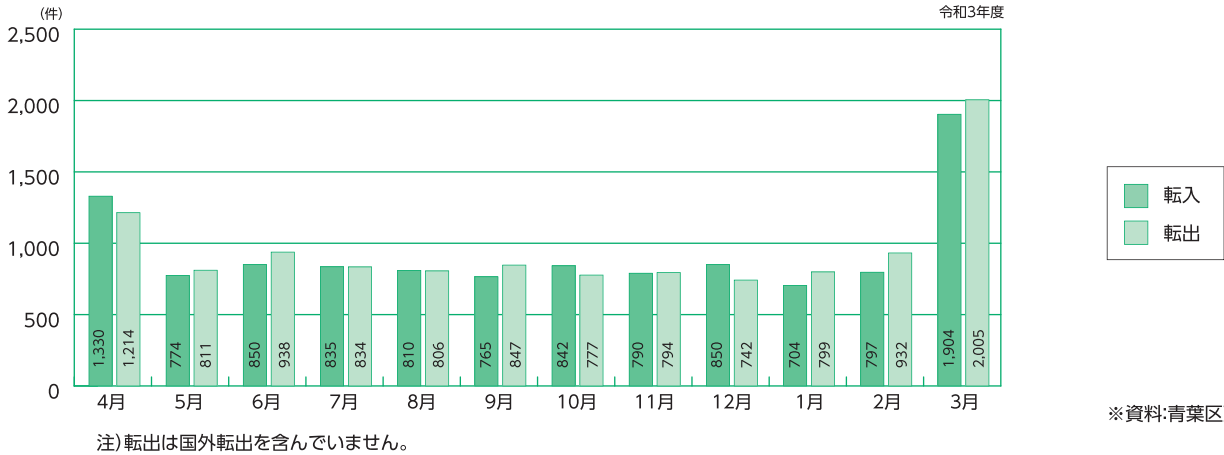

## (2) 証明書発行件数

### ●青葉区の月別証明書発行件数

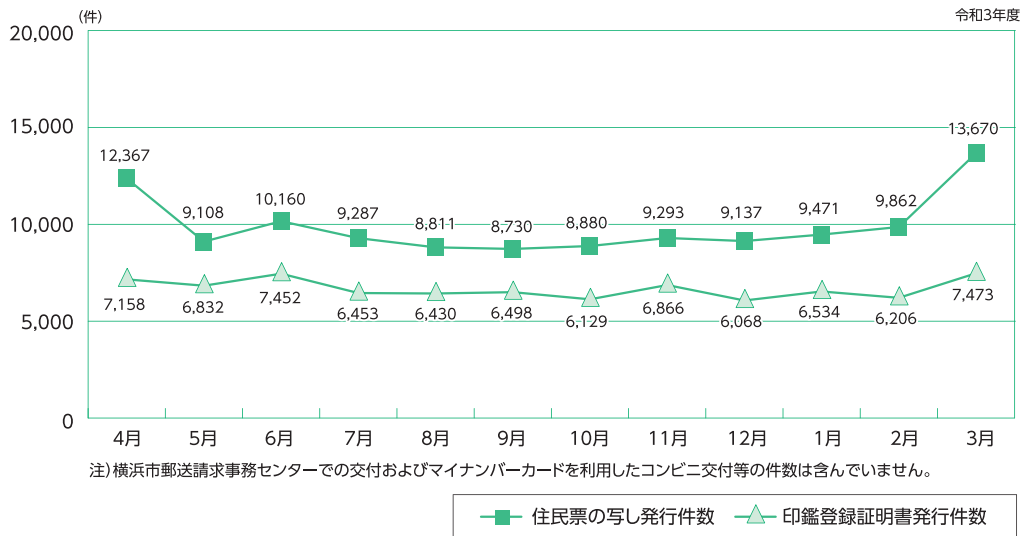

ひ・と・そ・と



【横浜市青葉国際交流ラウンジ】日本人と外国人がお互いの文化を知り、理解を深め、豊かに暮らす地域社会を共に協力し合って実現するための施設で、青葉区区民交流センター(田奈駅隣接)内にあります。さまざまな国際交流や国際理解、外国人支援などの活動が展開されています。

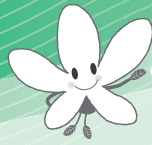

青葉区の投票率は、国政選挙の方が高い傾向にあります。

●各種選挙別投票率



※資料:青葉区選挙管理委員会

●令和3年10月31日執行 衆議院議員総選挙(小選挙区)

区別投票率

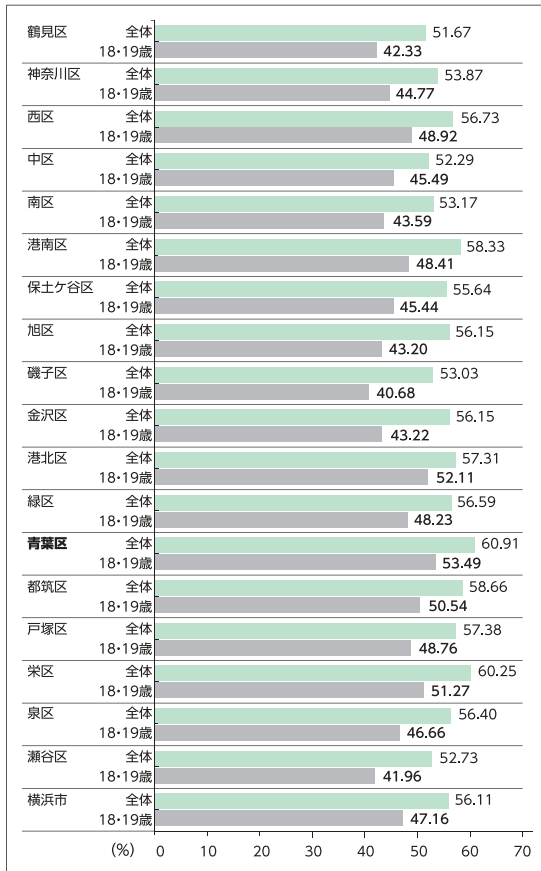

※在外選挙人は含みません。

青葉区投票所別投票率

| 投票区 | 投票所           | 投票率 (%) |
|-----|---------------|---------|
| 1   | 田奈小学校         | 53.60   |
| 2   | 奈良中学校         | 58.28   |
| 3   | 奈良北団地集会所(2号棟) | 62.68   |
| 4   | 青葉台小学校        | 64.53   |
| 5   | 青葉台中学校        | 62.02   |
| 6   | 榎が丘小学校        | 63.97   |
| 7   | さつきが丘小学校      | 57.59   |
| 8   | つつじが丘小学校      | 60.48   |
| 9   | 藤が丘小学校        | 62.14   |
| 10  | 谷本中学校         | 60.67   |
| 11  | 谷本小学校         | 55.79   |
| 12  | 緑が丘中学校        | 56.75   |
| 13  | もえぎ野小学校       | 61.07   |
| 14  | みたけ台中学校       | 57.16   |
| 15  | 鉄小学校          | 53.48   |
| 16  | 大場地域ケアプラザ     | 63.03   |
| 17  | 鴨志田中学校        | 62.63   |
| 18  | 鴨志田第一小学校      | 61.88   |
| 19  | 市ケ尾小学校        | 59.52   |
| 20  | 青葉区役所         | 56.15   |
| 21  | 東市ケ尾小学校       | 57.67   |
| 22  | 荏田小学校         | 51.86   |
| 23  | 山内小学校         | 58.73   |
| 24  | あざみ野中学校       | 62.44   |
| 25  | 山内中学校         | 59.80   |
| 26  | あざみ野第一小学校     | 62.06   |
| 27  | たまプラーザ団地集会所   | 64.61   |
| 28  | 美しが丘東小学校      | 64.07   |
| 29  | 美しが丘中学校       | 66.43   |
| 30  | 元石川小学校        | 59.03   |

※資料:青葉区選挙管理委員会

ひ・と・こ・と



【青葉区明るい選挙推進作文コンクール】次世代の有権者である中学生とその保護者に、選挙や社会について関心を持ってもらうとともに、選挙に対する区民の意識を高めることを目的として実施しています。区内在学の中学生から毎年たくさんのご応募をいただいております。



青葉区で指定されている  
地域防災拠点(指定避難所)は41か所。  
市内で最も多い区です。

## 地域防災拠点(指定避難所)一覧

家が倒壊・焼失し戻れない場合は、地域防災拠点(避難所)に避難してください。お住まいの地域の地域防災拠点を確認しましょう!

☒:災害時地域定診療拠点

| 番号 | 該当地域                                   | 学校名         | 学校所在地          | 番号           | 該当地域  | 学校名   | 学校所在地          |
|----|--|-------------|----------------|--------------|---|---|----------------|
| 1  | 奈良町の一部、奈良四丁目<br>の一部、奈良五丁目、緑山           | 奈良小学校 ☒     | 奈良町 154 1 - 2  | 28           | あざみ野四丁目<br>元石川町の一部  | あざみ野第一小学校   | あざみ野四丁目 6 - 1  |
| 2  | 奈良町の一部、奈良一丁目～<br>三丁目、奈良四丁目の一部          | 奈良の丘小学校     | 奈良二丁目 29- 1    | 29           | あざみ野一丁目、二丁目   | あざみ野中学校 ☒   | あざみ野一丁目 29 - 1 |
| 3  | すみよし台、奈良町の一部                           | 奈良中学校       | すみよし台 36 - 3   | 30           | 黒須田、大場町の一部  | 黒須田小学校  | 黒須田 34 - 1     |
| 4  | あかね台一丁目、二丁目、恩田町の一部                     | あかね台中学校     | あかね台二丁目 8- 2   | 31           | すすき野一丁目、二丁目、<br>すすき野三丁目の一部、<br>もみの木台  | 嶮山小学校 ☒   | すすき野一丁目 6 - 4  |
| 5  | 恩田町の一部、田奈町                             | 田奈小学校 ☒     | 田奈町 51 - 13    | 32           | 美しが丘西三丁目の一部、<br>すすき野三丁目の一部  | 旧すすき野小学校  | すすき野三丁目 4 - 1  |
| 6  | さつきが丘、しらとり台                            | さつきが丘小学校    | さつきが丘 8        | 33           | 荏子田一丁目～三丁目  | 荏子田小学校  | 荏子田三丁目 8 - 9   |
| 7  | つつじが丘                                  | つつじが丘小学校    | つつじが丘 34       | 34           | 美しが丘四丁目、元石川町の一部   | 元石川小学校 ☒  | 美しが丘四丁目 31 - 1 |
| 8  | 櫻が丘、松風台の一部                             | 櫻が丘小学校      | 櫻が丘 29         | 35           | 美しが丘五丁目   | 山内中学校   | 美しが丘五丁目 4      |
| 9  | 桂台一丁目、松風台の一部                           | 桂小学校        | 桂台一丁目 4        | 36           | あざみ野南一丁目、<br>荏子田の一部、新石川一丁目、<br>新石川二丁目の一部  | 山内小学校   | 新石川一丁目 20 - 1  |
| 10 | 桂台二丁目、若草台の一部                           | 恩田小学校       | 桂台二丁目 36       | 37           | 新石川二丁目の一部、<br>新石川三丁目、四丁目  | 新石川小学校  | 新石川三丁目 12 - 1  |
| 11 | 鴨志田町の一部、<br>寺家町、成合町                    | 鴨志田緑小学校 ☒   | 鴨志田町 532       | 38           | 美しが丘一丁目の一部、<br>美しが丘二丁目の一部   | 美しが丘東小学校  | 美しが丘二丁目 25     |
| 12 | 鴨志田町の一部、<br>たちばな台二丁目                   | 鴨志田第一小学校    | 鴨志田町 805 - 6   | 39           | 美しが丘一丁目の一部、<br>美しが丘二丁目の一部   | 美しが丘小学校 ☒   | 美しが丘二丁目 29     |
| 13 | 鉄町、大場町の一部                              | 鉄小学校        | 鉄町 427         | 40           | 美しが丘二丁目の一部、<br>美しが丘三丁目  | 美しが丘中学校   | 美しが丘三丁目 41 - 1 |
| 14 | 桜台の一部、<br>たちばな台一丁目                     | みたけ台小学校     | みたけ台 18        | 41           | 美しが丘西一丁目、二丁目<br>美しが丘西三丁目の一部<br>元石川町の一部  | 美しが丘西小学校  | 美しが丘西二丁目 48- 1 |
| 15 | 上谷本町の一部、みたけ台                           | みたけ台中学校 ☒   | みたけ台 30        | その他の予備的な避難場所 | 鴨志田中学校<br>もえぎ野中学校<br>市ケ尾中学校<br>すすき野中学校<br>日本体育大学<br>市ケ尾高校<br>田奈高校<br>元石川高校<br>山内地区センター<br>若草台地区センター<br>大場みずが丘地区センター<br>奈良地区センター<br>美しが丘西地区センター<br>藤が丘地区センター | 鴨志田町 536<br>もえぎ野 4-1<br>市ケ尾町 531-1<br>すすき野三丁目 4-3<br>鴨志田町 1221-1<br>市ケ尾町 1854<br>桂台二丁目 39-2<br>元石川町 4116<br>あざみ野 2-3-2<br>若草台 20-5<br>みずが丘 23-2<br>奈良町 1843-11<br>美しが丘 3-60-15<br>藤が丘 1-14-95 |                |
| 16 | 桜台の一部、若草台の一部                           | 青葉台小学校      | 桜台 47          |              |   |   |                |
| 17 | 青葉台一丁目、二丁目                             | 青葉台中学校 ☒    | 青葉台二丁目 25 - 2  |              |   |   |                |
| 18 | 柿の木台、上谷本町の一部<br>もえぎ野                   | もえぎ野小学校     | もえぎ野 16        |              |   |   |                |
| 19 | 藤が丘二丁目の一部                              | 藤が丘小学校      | 藤が丘二丁目 30 - 3  |              |   |   |                |
| 20 | 梅が丘                                    | 谷本中学校 ☒     | 梅が丘 5          |              |   |   |                |
| 21 | 下谷本町、藤が丘一丁目                            | 谷本小学校       | 藤が丘一丁目 55 - 10 |              |   |   |                |
| 22 | 千草台、藤が丘二丁目の一部                          | 緑が丘中学校      | 千草台 50 - 1     |              |   |   |                |
| 23 | 市ケ尾町の一部                                | 東市ケ尾小学校     | 市ケ尾町 519       |              |   |   |                |
| 24 | 荏子田西一丁目～五丁目                            | 荏子田西小学校 ☒   | 荏子田西四丁目 5 - 1  |              |   |   |                |
| 25 | 荏子田町の一部                                | 荏子田小学校      | 都筑区荏子田南町 694   |              |   |   |                |
| 26 | 市ケ尾町の一部、大場町の<br>一部、荏子田北一丁目～三丁目         | 市ケ尾小学校      | 市ケ尾町 163 2 - 1 |              |   |   |                |
| 27 | あざみ野三丁目、大場町の一部<br>あざみ野南二丁目～四丁目<br>みずが丘 | あざみ野第二小学校 ☒ | あざみ野三丁目 29 - 3 |              |   |   |                |

注1) この表は、小・中学校の通学区域(学区)や選挙の投票区域(投票所)とは異なる場合があります。  
学区については戸籍課登録担当 ☎978-2231、選挙の投票所については総務課統計選挙係 ☎978-2205へご確認ください。

※資料:青葉区総務課

注2) 小・中学校が新設された場合は、避難場所も変更になることがあります。

## (2) 帰宅困難者一時滞在施設

区民の皆様や観光・出張等で横浜を訪れる方々が、外出しているときに帰宅困難となった場合に備え、帰宅困難者一時滞在施設の指定を行っています。ただし、一時滞在施設に指定されていても、被災状況や受入状況によっては、施設に滞在できない事もあります。

| 駅名                  | 施設名                         | 所在地           | 駅からの距離 | 駅からの時間 |
|---------------------|-----------------------------|---------------|--------|--------|
| たまプラーザ駅             | 学校法人 國學院大學たまプラーザキャンパス       | 新石川三丁目 22-1   | 約 300m | 徒歩 4分  |
|                     | たまプラーザテラス プラザホール by ITS.COM | 美しが丘一丁目 1-2   | 約 160m | 徒歩 2分  |
| あざみ野駅<br>(東急・市営地下鉄) | 山内地区センター                    | あざみ野二丁目 3-2   | 約 200m | 徒歩 3分  |
|                     | アートフォーラムあざみ野                | あざみ野南一丁目 17-3 | 約 400m | 徒歩 5分  |
| 江田駅                 | 品川合同葬祭株式会社江田                | あざみ野南一丁目 2-6  | 約 200m | 徒歩 3分  |
| 市が尾駅                | 青葉公会堂                       | 市ケ尾町 31-4     | 約 700m | 徒歩 8分  |
|                     | (公社)緑法人会 緑法人会館              | 市ケ尾町 1050-11  | 約 450m | 徒歩 5分  |
| 藤が丘駅                | 藤が丘地区センター                   | 藤が丘一丁目 14-95  | 約 450m | 徒歩 5分  |
| 青葉台駅                | 青葉台フォーラム                    | 青葉台一丁目 5-8    | 約 150m | 徒歩 2分  |
| 田奈駅                 | 青葉区区民交流センター                 | 田奈町 76        | 約 50m  | 徒歩 1分  |
| こどもの国駅              | こどもの国(園内施設)レストラン さんかくぼうし    | 奈良町 700       | 約 400m | 徒歩 5分  |

※資料:青葉区総務課





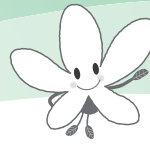

令和4年度に青葉区区民意識調査を実施しました。ご回答いただいた皆さま、ご協力ありがとうございました。

青葉区区民意識調査について

青葉区にお住まいの皆さまの日常生活における行動や意識を調査し、今後の区政運営の参考とするため、3年に一度区民意識調査を実施しています。

(1) 現在のお住まいの生活環境について

「暮らしやすい」、「どちらかという暮らしやすい」と回答した人を合わせると、8割半ばとなっています。

●令和4年度

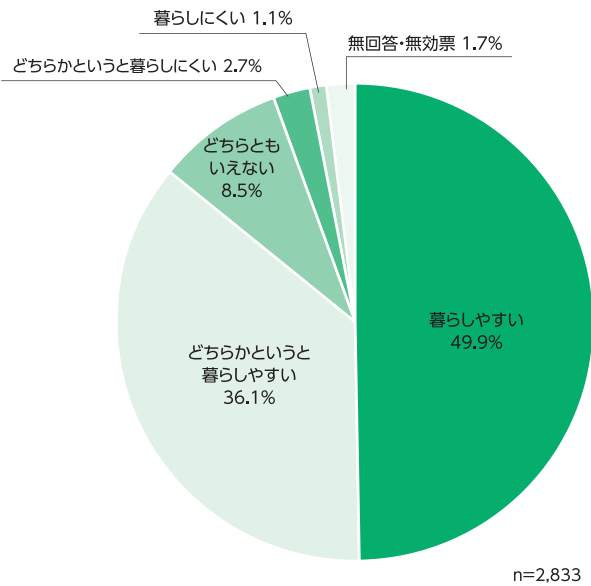

●経年比較

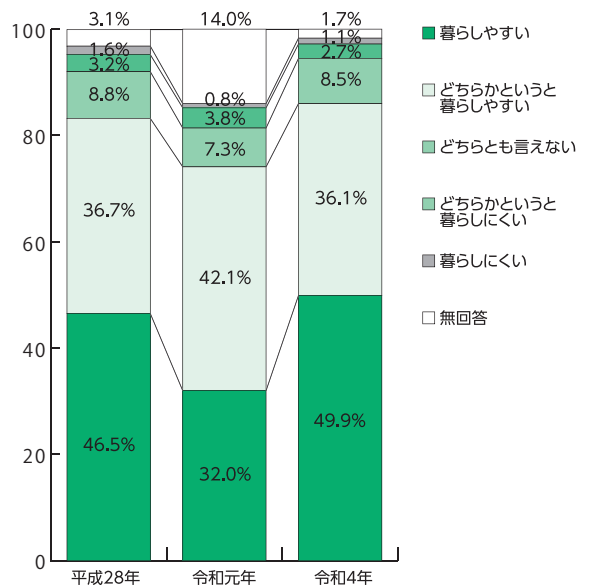

(2) 青葉区、横浜市に対する愛着

青葉区に対して、愛着や誇りを「感じている」、「やや感じている」と回答した人を合わせると、8割近くとなっています。横浜市に対しては、7割を超える人が愛着や誇りを感じています。

【青葉区】

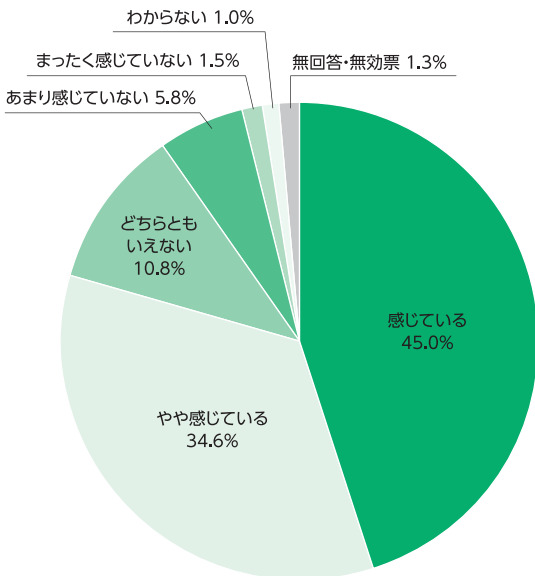

【横浜市】

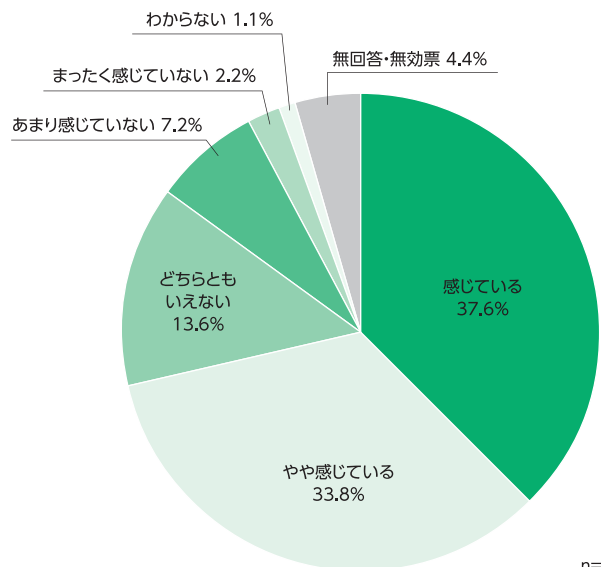

n=2,833  
※令和4年度 青葉区区民意識調査



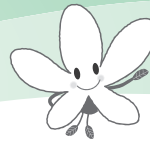

青葉区が「住みづきたい・住み  
たいまち」であるために、これら  
の調査結果を活用していきます。

### (3) 青葉区への定住意向

青葉区に住みづきたいかという質問に対して、「住みづきたいし、住みづけると思う」が66.4%と割合が最も高く、次いで「いずれ転出すると思うが、戻るかは分からない」が22.6%となっています。

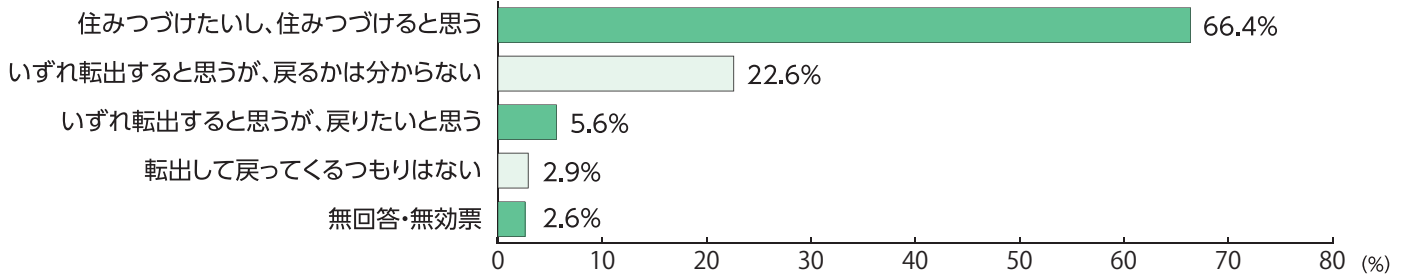

n=2,833

### (4) 青葉区に住むに当たって重視した点、良かった点、良くなかった点 (上位5項目)

#### ●重視した点

青葉区に住むに当たって重視した点は、「交通(通勤・通学など)の便」が57.9%と割合が最も高く、次いで「治安の良さ」が45.3%となっています。

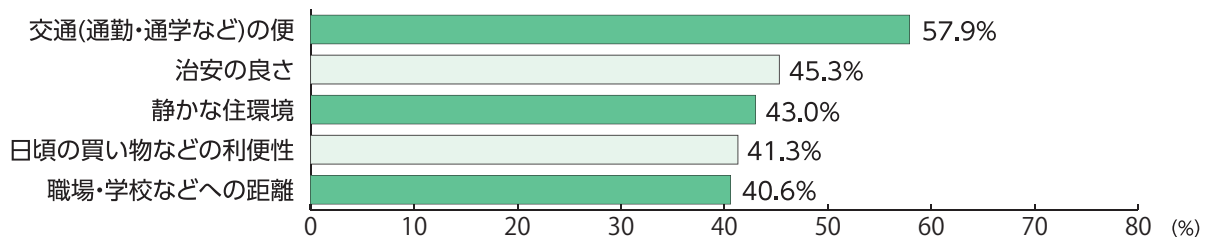

n=2,833

#### ●良かった点

青葉区に住んでみて良かった点は、「日頃の買い物などの利便性」が57.9%と割合が最も高く、次いで「静かな住環境」が57.0%となっています。

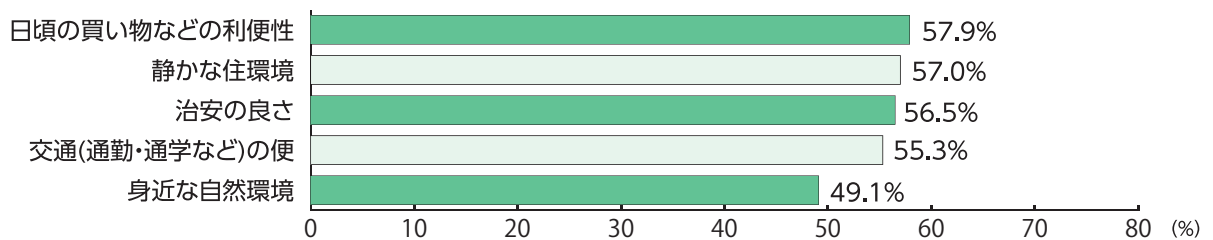

n=2,833

#### ●良くないと感じた点

青葉区に住んでみて良くないと感じた点は、「家賃や住宅の価格」が26.0%と割合が最も高く、次いで「図書館や図書に関するサービス」が19.3%となっています。

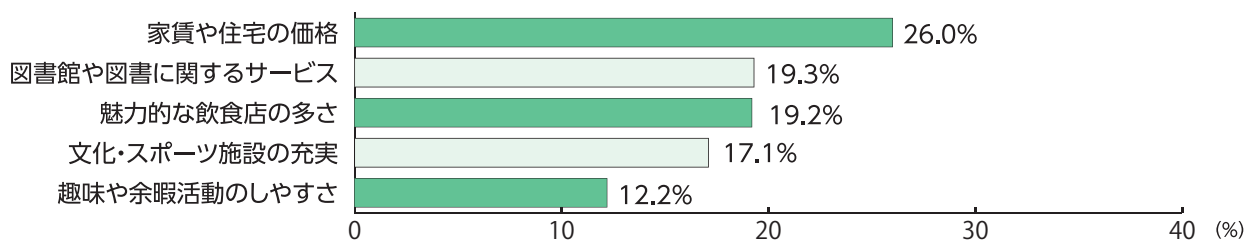

n=2,833

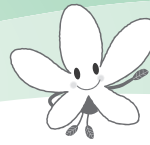

“地域と関わりたい”と回答した人は8割半ばと高い割合です。

### (5) 地域とどのように関わっていきたいか

「困ったときには地域と関わりたい」が44.1%と最も高く、次いで「地域(近隣)の人と普段から関わっていきたい」が39.0%となっています。

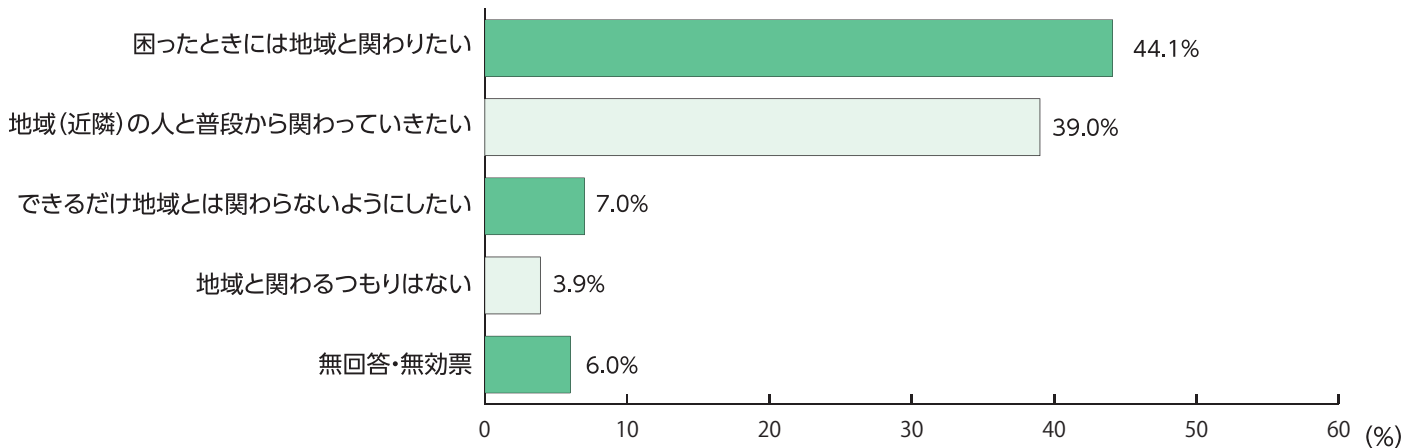

n=2,833  
※令和4年度 青葉区区民意識調査

### (6) 将来、青葉区がどのようなまちであってほしいか

将来、青葉区がどのようなまちであってほしいと思うかという質問に対して、「快適な生活環境が整っているまち」が77.8%と割合が最も高く、次いで「福祉サービスが充実したまち」が56.0%となっています。

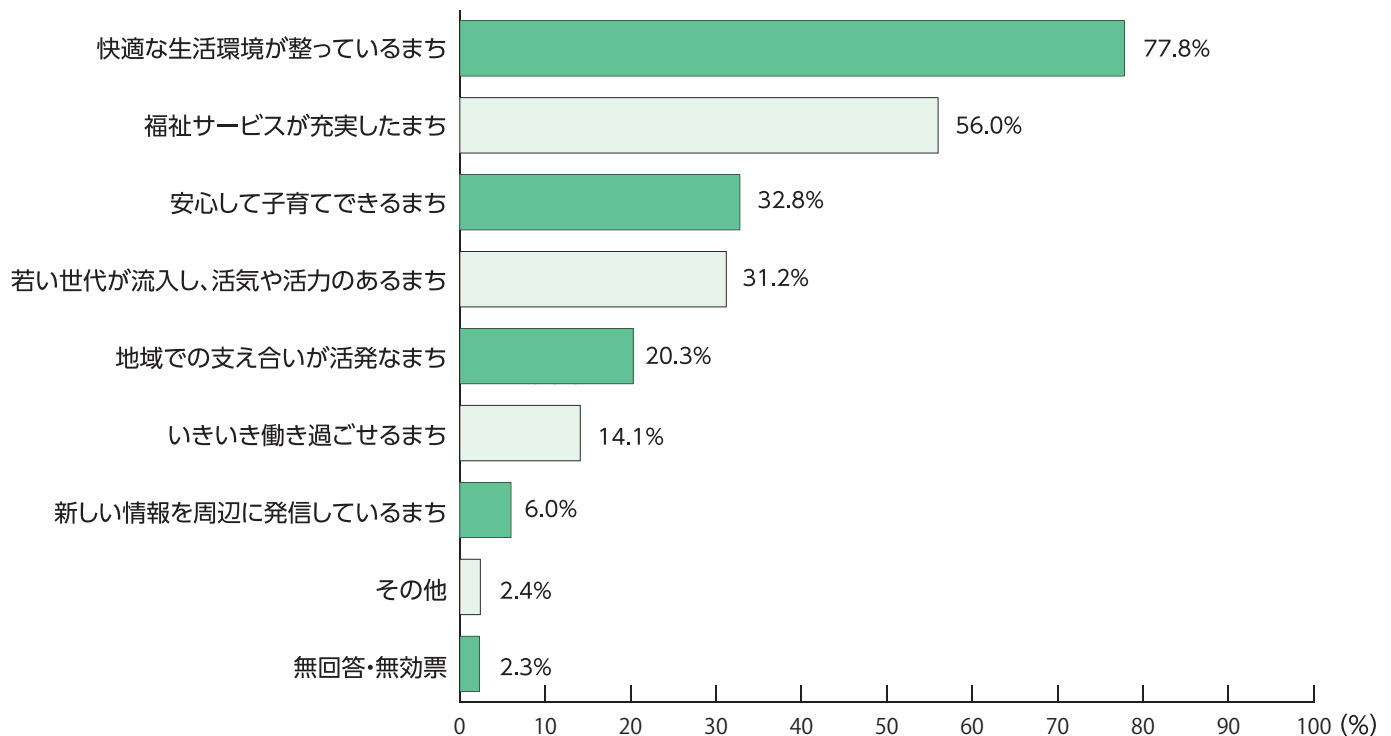

n=2,833  
※令和4年度 青葉区区民意識調査



# 14 沿革

|     |     |  |   |                            |
|-----|-----|--|---|----------------------------|
| 昭和  | 14年 | 4月                                     | 第6次市域拡張により、都筑郡の一部、田奈村、中里村、山内村の3村が横浜市に編入(当時港北区の一部に)                    |                            |
|     | 39年 | 8月                                     | 東京沼津線(国道246号)開通   |                            |
|     | 40年 | 5月                                     | こどもの国開園   |                            |
|     | 41年 | 4月                                     | 田園都市線(溝の口～長津田)開通  |                            |
|     | 42年 | 4月                                     | こどもの国線開通  |                            |
|     | 43年 | 4月                                     | 東名高速道路(東京～厚木)開通   |                            |
|     | 44年 | 10月                                    | 緑区制施行(港北区から分区)  |                            |
|     | 47年 | 4月                                     | 青葉台に「青少年図書館」開館  |                            |
|     | 52年 | 4月                                     | 「山内地区センター・山内図書館」開館  |                            |
|     |     | 7月                                     | 山内支所誕生(出張所から支所に)  |                            |
|     | 57年 | 7月                                     | 「くろがね青少年野外活動センター」開設   |                            |
|     | 59年 | 4月                                     | 田園都市線(つきみ野～中央林間)開通  |                            |
|     |     | 12月                                    | 緑保健所北部出張所開設   |                            |
|     | 61年 | 11月                                    | 緑区役所北部支所開設(人口224,012人、79,755世帯でスタート)                                  |                            |
|     | 62年 | 11月                                    | 「寺家ふるさと村四季の家」開館   |                            |
|     | 63年 | 4月                                     | 緑北警察署開設(市ヶ尾町)・(平成6年11月青葉警察署に名称変更)                                     |                            |
|     | 平成  | 元年                                     | 5月  | みたけ台に「児童野外活動センター(こどもの杜)」開設 |
|     |     |  | 10月   | あざみ野駅行政サービスコーナー開設          |
|     |     |  | 11月   | 「藤が丘地区センター」開館、「国際交流ラウンジ」開設 |
|     |     |  | 12月   | 緑税務署新庁舎完成(市ヶ尾町)            |
| 3年  |     | 7月                                     | 「市ヶ尾彫刻のプロムナード」完成(翌年、建設省(現:国土交通省)「手づくり郷土賞」受賞)                          |                            |
| 4年  |     | 3月                                     | 「若草台地区センター」開館   |                            |
|     |     | 4月                                     | 「水道局緑北営業所」開業  |                            |
|     |     | 6月                                     | 「障害者地域活動ホーム(えだ福祉ホーム)」開設<br>「荏田地域ケアプラザ」開設                              |                            |
| 12月 |     | 「横浜市港北区及び緑区の再編成に関する条例」の制定(新しい4区の区域の確定) |   |                            |
| 5年  |     | 3月                                     | 横浜市営地下鉄、あざみ野駅まで延伸   |                            |
|     |     | 4月                                     | 「区民文化センター(フィリアホール)」開館(青葉台)<br>「こどもログハウス(ロケットハウス)」開設(美しが丘)             |                            |
| 6年  |     | 11月                                    | 青葉区制施行、人口245,587人、94,198世帯でスタート<br>青葉消防署、新庁舎にて業務開始<br>「美しが丘西地区センター」開館 |                            |
|     |     | 7年                                     | 3月  | 青葉土木事務所現庁舎に移転、業務開始         |
| 4月  |     |  | 青葉区総合庁舎落成<br>「青葉公会堂」、「青葉スポーツセンター」開館                                   |                            |
| 8年  |     | 5月                                     | 青葉区役所旧庁舎、ボランティア活動拠点として再利用   |                            |
| 9年  |     | 10月                                    | 青葉区子ども・家庭支援センターが保健所に開設  |                            |
|     |     | 12月                                    | 「老人福祉センター ユートピア青葉」、「もえぎ野地域ケアプラザ」開設                                    |                            |
| 10年 |     | 3月                                     | 東名高速道路、「横浜青葉インターチェンジ」開通   |                            |
|     |     | 9月                                     | 「奈良地域ケアプラザ」開設   |                            |





# 14 沿革

|      |     |                                     |                            |
|------|-----|-------------------------------------|----------------------------|
| 平成   | 11年 | 5月                                  | 「青葉台コミュニティハウス」開設           |
|      |     | 7月                                  | 「横浜地方務局青葉出張所」開設(川和出張所から移転) |
|      |     | 12月                                 | 「さつきが丘地域ケアプラザ」開設           |
| 12年  | 3月  | 「横浜青葉スポーツ広場」開設                      |                            |
|      |     | こどもの国線通勤線化 同時に恩田駅開業                 |                            |
| 13年  | 4月  | 「奈良地区センター」開館                        |                            |
|      |     | 「大場みすずが丘地区センター」開館                   |                            |
| 14年  | 11月 | 「美しが丘地域ケアプラザ」開設                     |                            |
|      |     | 資源循環局青葉事務所開設                        |                            |
| 16年  | 1月  | 「大場地域ケアプラザ」開設                       |                            |
|      |     | 「青葉の風」(中途障がい者地域活動センター)開設            |                            |
| 17年  | 3月  | 「鴨志田地域ケアプラザ」開設                      |                            |
|      |     | 青葉区制10周年                            |                            |
| 19年  | 4月  | 青葉区区民交流センター「田奈ステーション」開設             |                            |
|      |     | 青葉区福祉保健活動拠点「ふれあい青葉」開設               |                            |
| 20年  | 10月 | 「アートフォーラムあざみ野」開館                    |                            |
|      |     | 「横浜立黒須田小学校」開校                       |                            |
|      |     | 人口30万人に到達                           |                            |
| 21年  | 5月  | 「まちのルールづくり相談センター」開設                 |                            |
|      |     | 「みたけ台コミュニティハウス」開設                   |                            |
|      |     | 「ほっとサロン青葉」開設                        |                            |
| 22年  | 11月 | 「ビオラ市が尾地域ケアプラザ」開設                   |                            |
|      |     | 青葉区マスコット制定・谷本公園一部開園                 |                            |
| 23年  | 11月 | 青葉区制15周年                            |                            |
|      |     | 「区内にキャンパスを有する6つの大学との連携・協力に関する協定」の締結 |                            |
| 24年  | 3月  | 「あおば地域活動ホームすてっぷ・青葉台地域ケアプラザ」開設       |                            |
|      |     | 「横浜市立あかね台中学校」開校                     |                            |
|      |     | 「青葉台消防出張所」開所                        |                            |
|      |     | 青葉区地域子育て支援拠点「ラファール」開設               |                            |
| 25年  | 12月 | 「奈良消防出張所」開所                         |                            |
|      |     | 「恩田地域ケアプラザ」開設                       |                            |
| 26年  | 3月  | 「区内にキャンパスを有する6つの大学との連携・協力に関する協定」の締結 |                            |
|      |     | 「たまプラーザ地域ケアプラザ」開設                   |                            |
| 28年  | 4月  | 「横浜市立美しが丘西小学校」開校                    |                            |
|      |     | 青葉区制20周年                            |                            |
| 30年  | 11月 | 「青葉スポーツプラザ」開設                       |                            |
|      |     | 「荏田西コミュニティハウス」開設                    |                            |
| 令和元年 | 12月 | 「すすき野地域ケアプラザ」開設                     |                            |
|      |     | 青葉区地域子育て支援拠点「ラファール」サテライト開設          |                            |
| 令和2年 | 8月  | 「区民活動支援センター」青葉区役所内へ移転               |                            |
|      |     | 「荏田コミュニティハウス」開設                     |                            |
| 令和4年 | 11月 | 青葉区制25周年                            |                            |
|      |     | 横浜北西線開通                             |                            |
| 令和4年 | 3月  | 青葉区青少年の地域活動拠点「あおばコミュニティ・テラス」開設      |                            |
|      |     | 谷本公園拡張                              |                            |

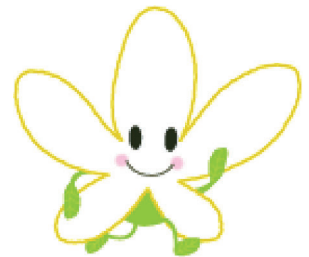



# なるほどあおば 2022



横浜市青葉区役所

## 区役所案内図

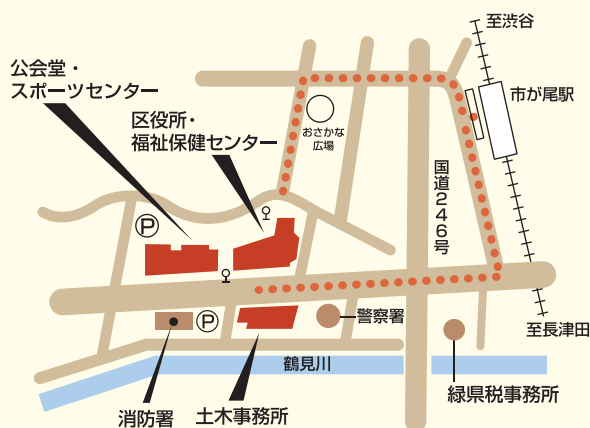

東急田園都市線「市が尾駅」から徒歩約8分  
東急・小田急バス バス停「青葉区総合庁舎」下車

なるほどあおば2022  
～データで見る青葉区～

発行：令和5年3月

編集：青葉区役所総務課

発行者：青葉区役所総務課

〒225-0024

横浜市青葉区市ケ尾町31-4

TEL：045-978-2323

FAX：045-978-2410