



かながわ

1

月号

特集…8・9ページ
お知らせ…6・7・11ページ
福祉と健康…7ページ
子育て…10ページ
施設から…12ページ

ツイッターで情報発信中!
@yokohama_KNGW

→ここから神奈川区版 5~12ページ

2023(令和5)年 No.303

掲載しているイベントなどは、中止・延期になる場合がありますので、事前に確認してください。また、マスク着用などの感染症対策をお願いします。



夢と希望、思いを乗せて

神奈川大学宇宙ロケット部の挑戦

写真提供:道浦直人さん

神奈川大学宇宙ロケット部は、超小型ロケットの設計・開発に取り組むテクノサークルです。コロナ禍で活動が制約されるなか、学生・教員が一丸となり、到達高度の日本記録更新に向けて日々奮闘しています。

2018年以來3年ぶりとなった2021年秋田県能代市で行われた打ち上げ実験では、見事に高度10.1kmを達成し、日本一になりました。

2023年も新たな挑戦は続きます!

学生にインタビュー!

—ロケットを打ち上げるのに、準備はどのくらいかかりますか?

設計を含めると1年前から、高野研究室と協力して、エンジンの設計、燃焼実験、その後は機体を作成し、同時に分離試験と耐圧試験を行います。すべての部品が完成したら、ロケットの重心を測定して、安全に打ち上げができるかシミュレーションします。



—2022年も打ち上げ実験を行ったそうですね

今回は10月8日~11日に秋田県能代市で行いました。上空の風の影響もあり打ち上げ角度を変更したため、高度4.2kmと、高度日本記録更新とはなりませんでしたが。

機体を5年ぶりに新規開発し、プラモデルのランナー(部品の枠)を燃料として使用したため、環境に配慮したロケットとなりました。

—区民へメッセージをお願いします

日頃から応援いただきありがとうございます。また、白楽駅を中心としたポスターの掲示やクラウドファンディングなど、皆さまからの温かい応援もあり無事ロケットを打ち上げることができました。

2023年は、ロケットの到達高度の記録更新と「神大といえばロケット」と言われるくらいの認知度、この2つを高めていきたいです。

高野教授からひとこと

研究であれば1つの分野を深く掘り下げ極めていくこととなりますが、ロケットの打ち上げは、工学でも多くの分野が有機的に関連しているシステム設計の側面と、スケジュールやコスト、関係機関との調整などマネジメントの側面があるため、それらの関わり合いを体験してもらいたいです。

●高野 敦さん

神奈川大学工学部機械工学科教授。高野研究室は、2016年に材料費1台80万円の超小型ハイブリッドロケットの開発を行いメディアに取り上げられるなど注目されている。

日々の活動やロケット発射時の動画などが見られます!



▲ホームページ



▲Twitter

(全ページ共通) マークの説明

🕒日時・期間 📍会場 🧑対象・定員 💰費用 🎒持ち物 🛡️保育 📄申込み 🗨️問合せ ☎️電話 📠ファクス 🏠ホームページ ✉️Eメール
📍(区役所の宛先) 〒221-0824 神奈川区広台太田町3-8 神奈川区役所〇〇課 ※費用の記載のないものは無料です。※掲載内容は変更になる場合があります。



神奈川区役所 〒221-0824 神奈川区広台太田町3-8 ☎️411-7171(代表) 編集・発行/区政推進課広報相談係 ☎️411-7021 📠314-8890 神奈川区役所 検索

区役所の開庁時間 ○平日8時45分~17時(祝日・休日・12月29日から1月3日を除く)。*昼の時間帯はお待たせする時間が長くなる場合があります。○毎月第2・4土曜日9時~12時(戸籍課・保険年金課・こども家庭支援課の一部の業務)。

区の人口 248,984人 2022年12月1日現在
世帯数 132,214世帯

令和5年度予算の執行を伴う事業などは、市会での予算議決後に確定します。

神奈川区の魅力が詰まった “オリジナルパン” ができました!

まちの魅力を伝える取組として、**区の魅力満載のオリジナルパン**を区内にある幸ヶ谷小学校と横浜スイーツ&カフェ専門学校が協力して作りました。小学生のアイデアをもとに専門学校生が2種類のレシピ開発に挑戦。とてもおいしいパンが完成しました! 皆さんもぜひ作ってみてください!



↑詳しいレシピはこちら

アイデアを考えてくれた幸ヶ谷小学校の皆さん



問合せ 区政推進課 ☎ 411-7028 ☎ 314-8890

神奈川区の魅力でんこ盛り! 幸せの亀太郎パン

かめ太郎の形をした区特産のキャベツがたっぷりのパンです!



材料(10個分)

- ◆パン生地
- 強力粉 252g
 - 薄力粉 28g
 - 上白糖 55g
 - インスタントドライイースト 4.5g
 - 塩 4.2g
 - 脱脂粉乳 8g
 - 無塩バター 28g
 - 卵黄 50g
 - 加糖練乳 14g
 - 水(30℃) 115g

◆トッピング

- 【炒めておく】
- キャベツ 1/4個
 - ごま油
 - 塩、こしょう
- ピザ用チーズ
 - マヨネーズ
 - 韓国のり、パセリ
- ※分量はお好みで

◆作り方

- ボウルにAの材料を入れる。Bの材料を混ぜ合わせてからAのボウルに流し入れて1つにまとめる。
- ①の生地にバターを加え全体になじませ、ボウルから取り出しツヤが出るまで10分ほどこねる。
- ボウルに戻しラップをする。オーブンの発酵機能などを使い、40℃で40分ほど発酵させる(一次発酵)。
- 2倍ほどの大きさになったら、手のひらで軽くおさえて気泡を抜き(ガス抜き)、10等分する。等分した生地から顔・手足部分を取り、それぞれ丸める(顔・手足は上の写真を参考にお好みの大きさで)。残りは甲羅部分となる。生地には濡れ布巾をかけ10分休ませる(ベンチタイム)。
- 甲羅部分の生地を直径10センチほどにのばし、丸め直した顔・手足部分を付ける。
- オーブンの発酵機能などを使い、40℃で25分ほど発酵させる(二次発酵)。
- 甲羅部分の生地に炒めたキャベツ、ピザ用チーズをのせてマヨネーズで甲羅模様を描く。韓国のり、パセリをちらして、220℃で10分ほど焼く。

おいしいパンを作りました!



横浜スイーツ&カフェ専門学校の生徒さん

みんなの幸せ、花開く 神奈川区の花 「チューリップ」 (クリーム) 栗ムパン

チューリップ(区の花)の形がかゆいらしい栗のクリームパンです!



防災関連情報
を連載で
お届けします!

かめ太郎とまな防災

第2弾 避難所ではなく、住み慣れた家で過ごす

大きな地震が発生したとき、避難所(地域防災拠点)に必ず避難しなければいけないと思いませんか? 住み慣れた自宅で過ごす在宅避難または親戚や友人の家への避難も検討*しましょう!



避難所での生活は、慣れない集団生活や環境の変化によって心身共に負担がかかりやすく、多くの避難者が集まると感染症のリスクも高まります。ストレスの少ない避難生活を送ることができる在宅避難。安心して自宅で避難生活を送るため事前に防災対策を行きましょう!

*自宅や周辺に、倒壊や延焼の恐れがある場合は、避難所(地域防災拠点)に避難してください。

避難所 利用スペースが限られておりプライバシーの確保が困難

在宅避難など ストレスの少ない避難生活を送ることができる



自宅(家庭)でできる
防災対策

- ◆家具の転倒防止(金具やつっぱり棒などで家具の転倒を防止)
- ◆感震ブレーカーの設置(地震による通電火災を防止)
- ◆窓ガラス飛散防止フィルム(窓ガラス飛散によるけがの防止)
- ◆備蓄品(最低でも3日間分、できれば1週間分)

あなたの家の安全を確認します 神奈川区防災アドバイザー派遣事業

建築士がご自宅を訪問して、家屋の耐震化やブロック塀の安全対策などを無料でアドバイスします。申し込むと「備える防災スタートセット」をプレゼント!

※申込期限: 1月31日(火)

詳細はこちら→



問合せ 総務課防災担当 ☎ 411-7004 ☎ 324-5904



確定申告について

神奈川税務署からのお知らせ

税理士による無料申告相談(事前申込制)

令和4年分の所得税及び復興特別所得税の確定申告について、税理士による無料申告相談を開催します。新型コロナウイルス感染症対策のため、事前申込制で実施します。*当日受付はありません。

日時 2月7日(火)・8日(水)

9時30分~12時、13時~16時

場所 神奈川公会堂(富家町1-3)

*前年と場所が異なりますので、ご注意ください。

●オンライン申込み 1月15日(日)~21日(土)

HP https://coubic.com/tochi105/booking_pages

●電話申込み 1月24日(火)、25日(水)10時~12時、13時~15時

税理士会神奈川支部 ☎ 435-0116

電話は大変混雑するため、オンライン申込みをおすすめします。



↑事前申込はこちら

確定申告書作成会場開設

令和4年分の申告書作成会場では、混雑緩和のため、入場整理券が必要です。入場整理券は、LINEアプリで事前に入手することができます。

日時 2月1日(水)~3月15日(水)

9時15分~17時(受付: 8時30分~16時)

場所 神奈川税務署(港北区大戸町528-5)

*会場での当日配付も行いますが、状況により、受付を早めに締め切る場合があります。



↑国税庁LINEアカウント

消費税インボイス制度の開始と早期登録申請

令和5年10月からインボイス制度が始まります。制度開始時にインボイス発行事業者となるためには、原則、令和5年3月31日までに登録申請が必要となりますので、登録申請の検討を含め、早めの準備をお願いします。



↑インボイス制度特設サイト

問合せ 神奈川税務署 ☎ 544-0141(代)

区役所から

「令和5年度 市民税・県民税申告」のお知らせ

問合せ 税務課市民税担当 ☎ 411-7041 ☎ 323-1369

窓口の混雑緩和のため、申告書は2月上旬から複数回に分けてお送りします。なお、申告書の提出は郵送でお願いします。

約7割の人が郵送で提出しています



地域の身近な相談相手

民生委員・児童委員

子育てや家族の介護など、『福祉に関するお困りごと』の相談をお聞きし、相談内容に応じて関係機関につなぐパイプ役として活動しています。

こんなときはご相談ください

- 高齢の親がひとり暮らしなので心配
- 介護が必要になったらどうしよう
- 子育ての悩みを相談したい
- 経済的に余裕がなく、これからの生活が不安など

相談内容に応じて、区役所や専門機関につなぎます

民生委員法で、個人情報等を他に漏らすことはならない「守秘義務」があるため、相談した人の秘密は守られます。安心して、ご相談ください。

2022年12月1日に一斉改選が行われ、区内では283人が厚生労働大臣から委嘱されて、活動しています。お住まいの地域の民生委員・児童委員を知りたいときは、下記へお問い合わせください。



問合せ 福祉保健課 ☎411-7132 ☎316-7877



警報！ネズミの住居不法侵入を阻止せよ

ネズミの被害に遭わないために

こんなことはありませんか

室内に置いた食べ物がかじられている

夜になると天井や壁から物音(カリカリ、バタバタ)がする

5mm～1cm程度の黒いかたまり(フン)が落ちている

このような場合はネズミがいるかもしれません。ネズミは感染症を媒介するほか、家の電線などをかじって火災につながる恐れがあるため、日ごろからネズミを侵入させない、住みつかせない環境を作ることが大切です。

ネズミが住みにくい環境を作る3つの基本

1 家への侵入口をふさぐ

1円玉ほどの隙間があれば、かじって広げて侵入してしまいます。家の周囲を定期的に点検して、隙間があれば金網など丈夫な素材でふさぎましょう。(侵入口をふさがないとネズミを駆除しても別のネズミが侵入する恐れがあります。)

2 エサになるものを片付ける

人の食べ物以外にも、ペットのエサ、生ごみ、石けんやろうそくなどもかじります。かじられないように固いふた付きの容器や、扉の閉まる戸棚などに入れましょう。

3 巣の材料になるものを片付ける

新聞紙や段ボール、ビニール袋、布などを持ち帰って巣の材料にします。不要なものは処分し室内を整理整頓しましょう。



生活衛生課(区役所本館2階205窓口)では、ネズミの駆除に関する相談や捕獲用のカゴの無料貸し出しを行っています。

※区役所では駆除作業は行っていません。駆除が難しい場合は、専門業者の団体をご案内いたします。



問合せ 生活衛生課 ☎411-7143 ☎411-7039

神奈川図書館

司書さん教えて♪



今月のおすすめ本

書名 『物理学者、SF映画にハマる』
／光文社新書

著者 高水裕一

出版社:光文社 出版年:2021年



SF作品では定番となっている、タイムトラベルや宇宙人との遭遇、星間移動などのテーマ。これらの事象は、果たして実現可能なのでしょうか。宇宙論を専門とする映画好きな理学博士が、サイエンス・フィクションを科学的な視点から考察していきます。

『スター・ウォーズ』で語られる「銀河系を支配する」とは具体的にどのようなこと? 学術論文に使われた方法で計算・表現された『インターステラー』のブラックホールの姿とは?

架空の世界と科学の世界の橋渡ししとなって、知的好奇心を刺激してくれる1冊です。過去の名作から2020年の新作まで取り上げます。

○紹介している本を予約したいときは→

お知らせ

横浜市蔵書検索

検索

○神奈川図書館のイベントは12ページに掲載しています。



福祉と健康

※費用の記載のないものは無料です。
※マークの説明は、5ページをご覧ください。

掲載しているイベントなどは、中止・延期になる場合がありますので、事前に確認してください。また、マスク着用などの感染症対策をお願いします。

各種検査・相談

HIV・梅毒検査

毎週水曜

9時30分～10時

区役所別館2階 受付 先着5人

申請 検査前日12時までに電話か区役所本館3階308窓口(福祉保健課)

☎411-7138 ☎316-7877へ

※横浜市で行っている検査会場一覧

HIV・梅毒検査 横浜市 検索

生活健康相談

食事や運動、禁煙など健康に関する個別相談

1月16日(月)、2月6日(月)

9時～14時30分

1月27日(金)9時～11時

区役所別館2階 一般健康相談室

申請 前日までに電話か区役所本館3階308窓口(福祉保健課)

☎411-7138 ☎316-7877へ

若者のための専門相談

無料
要予約

◆相談員:よこはま東部ユースプラザの地域連携相談員(社会福祉士等)

1月13・27日(各回金曜)

13時30分～16時30分 ※1回50分

区役所別館3階 こども家庭支援課 15～39歳の市内在住の人とその家族(支援者・地域の人も相談できます。)

申請 電話でよこはま東部ユースプラザ(☎642-7001)へ

区役所別館3階 青少年相談センター

☎752-8366 ☎332-5077

●善意銀行(10月寄付分)●

○神奈川区生活衛生協議会

○かめたろう おもちゃ病院

○おてらおやつクラブ

浄土真宗なごみ庵

ありがとうございました。(敬称略)

区社会福祉協議会

☎311-2014 ☎313-2420

以下広告スペースです。「広報よこはま」に掲載されている内容とは関係ありません。

新春特集

Bridge History KANAGAWA

橋

過去から現在、そして未来へ

普段、何気なく渡っている橋。ふと立ち止まって見てみると、長さや幅、色や形、それぞれに特徴があります。橋が架けられた年代や背景などを紐解いていくと、神奈川県の歴史も見えてきます。あなたの住む街の近くにはどんな橋がありますか。

問合せ
区政推進課
☎ 411-7021
☎ 314-8890

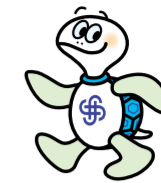

橋の種類

- 鋼橋**
市内の道路橋のうち649橋が鋼^{スチール}で作られた橋です。単純な桁橋からアーチ橋や斜張橋、トラス橋などさまざまな形の橋があります。※鋼・鉄に比べ強靱で加工性に優れている。
- コンクリート橋**
市内の道路橋のうち最も多くの橋がコンクリートの橋で、1,024橋あります。橋脚と桁を一体に作るなど特徴的な形の橋もあります。
- 鋼橋とコンクリート橋の混合橋**
市内の道路橋のうち33橋が鋼橋とコンクリート橋の混合橋です。橋長(橋の長さ)が長い橋で見ることができると特徴的な橋です。
- 木橋**
木の橋は現在ではめずらしい種類の橋です。現在、市内の道路橋では2橋が木でできた橋となっています。
○みなもと二の橋(栄区上郷町) ○みなもと三の橋(栄区上郷町)
- 石橋**
市内の道路橋では1橋だけ石橋があります。1番古い橋です。
○昇龍橋(栄区長倉町)
★市内の道路橋…横浜市道路局橋梁課が管理する橋です。

神奈川宿歴史の道に関する橋



かみだいばし
上台橋 コンクリート橋
台町 / 1956(昭和31)年竣工・橋長27.6m

「神奈川宿歴史の道」はこの上台橋から始まります。かつてこのあたりは、潮騒の聞こえる海辺の道でした。この地に橋ができたのは1930(昭和5)年。その後開発が進み、切り通しの道路ができるとともに、その上に現在の橋が架けられました。欄干には青海波のデザインが施されています。



あおきぼし
青木橋 鋼橋
青木町 / 1928(昭和3)年竣工・橋長37.9m

本覺寺のある丘と幸ヶ谷公園のある丘は元々ひと続きでした。この丘を切り開き、1872(明治5)年に新橋—横浜間に鉄道が開通。この工事に伴い、線路をまたいで旧東海道を結んで架けられたのが青木橋です。橋名は町名に由来しています。
町名の由来▶青木町は洲崎大神の神木「榎」に由来するとされています。

かながわの橋100選※に選定



みずほきよりりょう
瑞穂橋梁 鋼橋
橋本町2丁目 / 1934(昭和9)年竣工・橋長77.2m ▲瑞穂橋

国内最初の溶接鉄道橋。溶接の技術は、船を造る分野から始まり、橋の技術にも広まりました。現在は隣に瑞穂橋(道路橋)が架けられ、この鉄道橋は利用されていません。橋全体が赤茶色にさびて歴史を物語っています。長い間、米軍施設「横浜—ノース・ドック」の一部として接収されていました。
※かながわの橋100選…神奈川県が1991年に県内の100か所の橋を選定

橋あれこれ

六角橋に「橋」はあったのか

日本武尊が東征の際、この久応という者の庵に泊まり、翌朝、五位木という木の六角のお箸を用いられて、これを久応へ賜ったので、久応はこの箸へ天照大神・日本武尊と書いて日夜拝礼したことから、村名を「六角箸村」と称し、その後「六角橋村」に改称したとされています。
(宝秀寺の元禄八年の記録より)

七福神にちなんだ橋

七福神にちなんだ橋もあります。橋名の由来は不明ですが、町名にちなんで橋名が付けられたのでしょうか。
○恵比須橋(恵比須町)
○布袋橋(恵比須町)
○寿老橋(宝町)
○大黒橋(鶴見区生麦2丁目)
○辨天橋(中区桜木町1丁目)
…毘沙門天、福祿寿の2つが足りませぬね。



「横浜市橋 地理編」によると、毘沙門橋(入江川付近、橋長26.2m)はかつて子安町にあったそうです。

神奈川県の歴史をもっと知りたいときは

- 神奈川図書館**(立町20-1)
地域の身近な情報源。何か調べたいと思ったときはまずはここへ。
開館時間 火～金曜：9時30分～19時、土・日・月・祝：9時30分～17時
※イベントや休館日は2ページをご覧ください。
問合せ ☎ 434-4339 ☎ 434-5168
- 横浜市歴史博物館**(都筑区中川中央1-18-1)
開港期までを中心とする横浜の歴史に関する資料を収集、保管、展示しています。
開館時間 9時～17時(券売は16時30分まで)
休館日 月曜(祝日の場合は翌日)、年末年始
入館料 400円(小・中学生：100円、高校生・大学生：200円、市内在住65歳以上：100円)
アクセス 地下鉄「センター北」駅より徒歩5分
問合せ ☎ 912-7777 ☎ 912-7781
- 横浜都市発展記念館**(中区日本大通12)
現在の横浜市をよりよく理解するために、その原型が形成された昭和戦前期を中心にして、「都市形成」「市民の暮らし」「ヨコハマ文化」の3つの側面から、都市横浜の発展のあゆみを紹介しています。
開館時間 9時30分～17時(券売は16時30分まで)
休館日 月曜(祝日の場合は翌日)、年末年始
観覧料 200円(小・中学生 / 市内在住65歳以上は100円)
※土曜日のみ小中高生は無料
アクセス みなとみらい線「日本大通り」駅3番出口より徒歩すぐ
問合せ ☎ 663-2424 ☎ 663-2453
- 横浜開港資料館**(中区日本大通3)
横浜の歴史に関する資料を収集し、閲覧・展示・出版などにより一般に公開している施設です。横浜の歩んできた道を、資料を通じて次の世代に伝えていく、「近代横浜の記憶装置」としての役割を果たしています。
開館時間 9時30分～17時(券売は16時30分まで)
休館日 月曜(祝日の場合は翌日)、年末年始
入館料 200円(小・中学生 / 市内在住65歳以上は100円)
※土曜日のみ小中高生は無料
※特別展開催時の入館料は別に定めます
アクセス みなとみらい線「日本大通り」駅3番出口より徒歩2分
問合せ ☎ 201-2100 ☎ 201-2102

神奈川宿歴史の道

東海道五十三次の一つである神奈川宿。日本橋を出て3番目の宿場町です。横浜駅西口にほど近い上台橋から神奈川新町駅近くの神奈川通東公園に至るおよそ4kmの道のりです。

浦島伝説にちなんだ橋



りゅうきゅうばし
龍宮橋 鋼橋
星野町 / 1923(大正12)年竣工・橋長38m

架けられた当時のままの姿で現存する市内の道路橋のうち、2番目に古い橋でしたが、橋としての役目を終え、現在は撤去作業中で立ち入ることができません。



しんうらしまばし
新浦島橋 鋼橋
新浦島町1丁目 / 2018(平成30)年竣工・橋長49m

浦島町と新浦島町を結び、入江川第二派川に架かる橋です。初代の新浦島橋は1908(明治41)年頃に架けられたとされています。その後、老朽化への対応や地震対策のため、平成30年に新たな「新浦島橋」が完成しました。レンガ作りの旧橋脚の一部が展示されています。

神奈川県の浦島伝説



全国各地でさまざまな浦島太郎が語られていますが、横浜市にも、浦島太郎の物語が浦島観音三尊とともに伝えられています。かつて神奈川区には観福寺(観福寿寺)という寺院が存在し、浦島寺と呼ばれて多くの信仰を集めていました。一般に知られる浦島太郎の物語は、「竜宮城から持ち帰った玉手箱を開くと老人になってしまう」というものですが、横浜の浦島寺に伝わる数種類の縁起の一つによれば、横浜の浦島太郎は「竜宮城から観音像を持ち帰り、玉手箱は開けず、乙姫とともに永遠に人々の守護神になる」とされているのです。
町名の由来▶浦島丘、浦島町、新浦島町、亀住町の町名は、この「浦島伝説」にちなんで付けられたとされています。

長い橋と短い橋



さんまいこうかきょう
三枚高架橋 混合橋
三枚町 / 橋長1,398m

山下長津田線や東海道新幹線をまたぐ橋。市内の道路橋のうち最も長い橋です。「JR新横浜駅」方面や国道16号方面への行き来が便利になりました。



しんこやすばし
新子安橋 混合橋
新子安一丁目 / 橋長663.2m

JR、京急、国道、首都高をまたぎ、臨海部と内陸部を結び、物流において重要な橋。さらに海側に進むと恵比須橋があります。



あかさかしもじょう
赤坂下橋 コンクリート橋
菅田町 / 橋長1.9m

砂田川に架かる橋。市内の道路橋のうち区内で最も短い橋です。橋長はわずか1.9mです。

橋あれこれ

「はし」と「ばし」

呼び名は「ばし」でも、橋名板には「はし」と濁らず表記するのが一般的です。諸説ありますが、「橋の下の川が濁らないように」という思いが込められているのかもしれない。

個性的な「親柱」

親柱は橋の四隅に設置されます。特徴的な形が橋の魅力を高めています。

寿老橋の親柱▶



「魅力的な橋」を未来へ引き継ぐために

神奈川土木事務所 西嶋所長

市内の道路橋は1,709あり、うち116が神奈川区にあります。橋には一つひとつ名前があり、デザインもさまざま。個性があります。人と似ていますね。橋の寿命は50歳、と言われたときもありましたが、現在は長寿命化を進めており、区内には間もなく100歳を迎える橋もあります。時の流れを静かに見守ってきた橋を未来へ引き継ぐため、今後もしっかりと点検・メンテナンスを行ってまいります。区民の皆さまにも橋に愛着を持ってもらえるとうれしいですね。



▲現在93歳の土橋と

掲載しているイベントなどは、中止・延期になる場合がありますので、事前に確認してください。また、マスク着用などの感染症対策をお願いします。

子育て 掲示板

※費用の記載のないものは無料です。
※マークの説明は、5ページをご覧ください。

親子のための健康づくり

申込み・問合せ 福祉保健課
☎411-7138 ☎316-7877

らくらく離乳食教室

無料
要予約

離乳食に関する講話・調理実演

📅 2月14日(火)13時20分～14時30分 (受付:13時10分)

📍 区役所別館2階 栄養相談室

👤 おおむね7～9か月児の保護者、先着24人 ※子の同伴可

📄 1月11日(水)から電話か横浜市電子申請・届出システムの申込みフォームで

🔍 離乳食教室 神奈川県 🔍



子どもの食生活健康相談

無料
要予約

食生活に関する個別相談

📅 2月14日(火)9時～11時

📍 区役所別館2階 栄養相談室

👤 乳幼児～思春期の子を持つ保護者 ※子の同伴可

📄 母子健康手帳(乳幼児のみ)

📄 前日までに電話か区役所本館3階308窓口(福祉保健課)へ

すこやかカレンダー

申込み・問合せ こども家庭支援課

①☎411-7112 ②③④☎411-7111

☎321-8820(共通)

※④は問合せ・キャンセルのみ

要予約

福祉保健センターでは、親になる準備の教室や子どもの健康診査を行っています。

内容/対象	日程	持ち物
①乳幼児歯科相談 時間:午前=9時30分～10時30分/午後=13時30分～14時30分		
歯科健診・相談、歯みがき、アドバイスなど 👤 乳幼児・未就学児	1/24(火)午前	母子健康手帳・歯ブラシ・タオル
歯科相談 👤 妊産婦・産後1年未満	1/24(火)午前 ※時間の詳細は問合せを	母子健康手帳
②母乳相談 時間:13時20分～16時(予約時にお知らせします) 1組40分		
授乳について(母乳・人工乳) 👤 妊娠中・産後の人	1/16(月) 1/30(月)	母子健康手帳・バスタオル(体重測定時に使用)
③母性相談 時間:13時20分～14時40分(予約時にお知らせします) 1組40分		
女性の健康相談 👤 妊産婦及び不妊、更年期でお悩みの女性	1/23(月)	母子健康手帳(ある人のみ)
④母親・両親教室 時間:9時30分～11時45分(受付:9時から) 📄 1月31日(火)から横浜市電子申請・届出システムの申込みフォームで 🔍 神奈川県 両親教室 🔍		
👤 初めて出産する人とその家族	出産予定日が7月の人	
平日3回…妊娠中の歯の健康、母乳育児、妊娠中の栄養、妊婦体操と呼吸法、受動喫煙とアルコール、お産と産後の経過など	2/27(月) 3/20(月) 4/10(月)	母子健康手帳・筆記用具・子育てガイドブック「どれどれ」
土曜1回…2人で子育て、赤ちゃんとの生活、赤ちゃんが泣いて困ったらなど	3/11(土)	

- 場所は区役所別館2階です。母親・両親教室の3月11日(土)は本館5階大会議室です。
- 予約制の教室・相談については、定員になり次第締め切ります。ご了承ください。
- 母親・両親教室は、平日3回と土曜1回の全4回で1コースになっていますが、土曜のみの参加も可能です(平日は妊婦のみ、土曜はパートナーと参加可)。
- ※乳幼児健康診査については、個別に通知をしていますが、日程が不明の場合はお問い合わせください。
- ※新生児・未熟児訪問、地域での赤ちゃん学級、地区センターでの子育て相談などについては、気軽にお問い合わせください。

こそだてひろば(公立保育園の施設園庭開放・子育て支援事業)

📄 ☆の行事は電話か直接、施設へ

📄 ◎ランチ交流では、アレルギー対応を行っていません。また、感染症予防のため、園児とは別室で食べます。※会場の記載のないものは各保育園で開催します。※天候等により変更や中止になることがあります。※こそだてひろばの詳細は 🔍 神奈川県 こそだてひろば 🔍



	松見保育園	神大寺保育園	西菅田保育園
	松見町1-28-4 ☎432-6635 ☎432-6704	神大寺2-1-7 ☎481-1513 ☎481-1547	菅田町488 ☎473-1957 ☎473-1969
平日の園庭開放	毎週月～金 10時30分～14時	毎週水・木 10時30分～11時30分	毎週火・金 11時～12時
土曜日の園庭開放 ※園庭のみ開放	1/7(土)・2/4(土) 10時～12時	1/28(土)11時～12時 「おおきくなったねカードがもらえるよ!」	1/14(土) 11時～12時 「園庭で遊ぼう」
◎ランチ交流	☆1/11(水)・☆1/25(水)・☆2/8(水) 乳児食 10時45分～11時45分	☆1/19(木)・☆1/26(木) 乳児食・幼児食 11時～11時40分	☆1/10(火)・☆1/20(金)・☆2/7(火)乳児食・幼児食 11時～11時40分
	👤 各回1組 📄 離乳食・乳児食:1食320円、幼児食:1食240円		
施設開放・その他のイベント	1/13(金)・2/10(金) 11時頃 交流保育 ☆1/20(金) 10時～11時30分 ホール開放	📄 園庭開放に参加した人にお土産プレゼント 神大寺保育園では家庭で楽しめる製作キット等、西菅田保育園では節分に使える「鬼のお面製作キット」を差し上げます。	



神奈川県地域子育て支援拠点 かなーちえからのお知らせ

◆かなーちえ(東神奈川):東神奈川1-29 東部療育ビル3階(東神奈川駅・京急東神奈川駅歩3分)

◆サテライト:入江1-17-12-2(新子安駅・京急新子安駅歩4分)

📄 9時30分～15時30分 (休館)日曜・月曜・祝日と月曜が祝日の場合の火曜日

📄 出張 羽沢長谷自治会館 📄 毎週水曜10時～14時
📄 ひろば 沢渡三ツ沢地域ケアプラザ 📄 毎週木曜10時～14時 📄 前日までにホームページで

📄 申込み・問合せ かなーちえ ☎☎441-3901 かなーちえ 🔍、利用者支援専用 ☎441-7722
横浜子育てサポートシステム 神奈川県支部 事務局 ☎☎441-7708
サテライト ☎☎642-5727 利用者支援専用 ☎642-5728

※会場の記載がないものは、かなーちえ(東神奈川)で開催。申込方法の記載がないものは当日直接

マタニティタイム

◆出産で変わる暮らしにプラス 達人伝授の「聴くを磨く」

講師:かめおかゆみこさん

📄 1月21日(土)10時～11時30分

👤 マタニティ期の家族、先着8組

📄 受付中。ホームページで

◆「かなさんぽ」神大寺エリア

📄 1月25日(水)10時～12時

👤 マタニティ期の家族・産後の親子、先着10組

📄 受付中。ホームページで

なかまトーク

◆シングル親&ステップファミリートーク

📄 1月28日(土)13時30分～14時30分

◆オンライン「ダブルケアカフェ」

📄 2月4日(土)10時30分～12時

📄 受付中。ホームページで

サテライト

◆アラウンド40の子育てトーク

📄 1月11日(水)13時30分～14時30分

◆うちの子気になる&療育おやつトーク

📄 1月19日(木)10時30分～11時30分

トピックス

◆絵本作家仲間がやってくる 「みんなで絵本作家と笑う日」

出演:(株)ラフコネット

📄 1月14日(土)10時30分～11時30分

◆オンラインおはなしタイム 連続2回 ココロがきっとラクになる

「気持ちとの付き合い方」

講師:NPO法人TEENSPOST

代表理事 八巻香織さん

📄 2月1・8日(水曜全2回)13時～15時

👤 先着30人

📄 受付中。ホームページで

以下広告スペースです。「広報よこはま」に掲載されている内容とは関係ありません。

掲載しているイベントなどは、中止・延期になる場合がありますので、事前に確認してください。また、マスク着用などの感染症対策をお願いします。

お知らせ & スポーツ

※費用の記載のないものは無料です。※マークの説明は、[5ページ](#)をご覧ください。

台町公園「区の木コブシの開花日当てクイズ」募集

開花日を当てるクイズを実施。正解者には抽選で記念品を差し上げます。
申 1月20日(金)～2月20日(月)10時～16時に電話で台町公園詰所
☎ 323-0129へ

小児救急講座

神奈川消防署の救急救命士が乳幼児の事故予防についてお話しします。
☎ 1月30日(月)10時～11時30分(開場:9時40分) **📍** 区役所本館5階 大会議室 **👤** 区内在住の乳幼児の保護者、先着20人 **🎫** 1歳以上、先着6人(講座申込時に要申込み、0歳児は保護者と一緒に聴講を)
申 1月11日(水)から横浜市電子申請・届出システムの申込みフォームで
📍 こども家庭支援課
☎ 411-7111 **📠** 321-8820
[神奈川区 小児救急講座](#) **検索**

外遊び講演会

乳幼児を持つ保護者に外遊びの大切さ、楽しさをお伝えします。オンライン配信もあります。
◆講師: 認定NPO法人フリースペース たまりば 理事長 西野博之さん
☎ 2月6日(月)10時～12時
📍 区地域子育て支援拠点かなーちえ(東神奈川1-29 東部療育ビル3階)
👤 区内在住の乳幼児の保護者、先着20人(会場) **🎫** 1歳以上、先着7人(講座申込時に要申込み、0歳児は保護者と一緒に聴講を)
申 1月11日(水)から横浜市電子申請・届出システムの申込みフォームで
📍 こども家庭支援課
☎ 411-7111 **📠** 321-8820
[神奈川区 外遊び講演会](#) **検索**

「みんながつながるまちのつどい」第38回神奈川区社会福祉大会

区内で社会福祉活動をしている個人・団体への感謝状贈呈や、福祉保健活動団体の事例発表を行います。
◆講師: 聖徳大学教授 豊田宗裕さん
☎ 2月10日(金)14時～15時30分
📍 神奈川公会堂(富家町1-3)
👤 先着150人
申 1月11日(水)から電話かFAXで氏名・電話を福祉保健課
☎ 411-7135 **📠** 316-7877へ

住宅用地の異動申告期限は1月末日です

住宅やアパート等の敷地として利用されている土地(住宅用地)については、固定資産税・都市計画税を軽減する特例措置が設けられています。住宅等の新築や取り壊し、店舗から住宅、または、住宅から店舗への改築などによって、土地の使用状況が変更された場合は、1月末日までに土地の所在する区役所へ「住宅用地異動申告書」を提出してください。なお、申告書の提出や相談、評価証明書の取得などで来庁の

際は、納税通知書をお持ちください。
📍 税務課 **☎** 411-7051 **📠** 323-1383

神奈川区地域支援補助金 スタートアップコース

★講演会「今、知りたい不登校 子どものミカタ」
◆講師: (株)REO代表取締役 阿部伸一さん
◆共催: 神奈川県立青少年センター
☎ 1月22日(日)13時30分～15時30分 **📍** 神奈川地区センター(神奈川本町8-1) **👤** 不登校について知りたい地域の人・保護者、先着40人 **🎫** 300円
申 **📍** 受付中。1月15日(日)までにEメールで氏名・電話・保護者か関係者かを「不登校と学校に行きづらい子の親の集い はなまといる」講演会担当: 東田 **📠** 090-6010-2341 **📠** 413-2605
📧 hanamatoiru@gmail.comへ

三ツ沢公園青少年野外活動センターからのお知らせ

★チャレンジパーク
 野外炊事・野外ゲーム・クラフト・野外スポーツ
☎ 2月23日(祝・木)9時30分～15時30分 **👤** 小学3～6年生、48人(多数抽選) **🎫** 3,500円
★家族でデイキャンプⅡ期
 おやつ作り・自然遊び・工作・催事体験
☎ 2月18日～3月18日(毎週土曜全5回)10時～12時 **👤** 小学生以上の親子、12組(多数抽選) **🎫** 2人1組7,000円(全回分)、追加1人3,500円・未就学児800円・3歳以下300円
 ……………上記共通……………
📍 三ツ沢公園青少年野外活動センター(三ツ沢西町3-1)
申 **📍** 1月15日(日)～27日(金)にホームページの申込みフォームか往復はがき(消印有効)に事業名・参加者全員の氏名(ふりがな)・住所・電話・学年を書いて三ツ沢公園青少年野外活動センター(〒221-0855 三ツ沢西町3-1) **☎** 314-7726 **📠** 311-6444へ
[三ツ沢公園で野外活動](#) **検索**

東部方面斎場(仮称)整備についての説明会

鶴見区大黒町での東部方面斎場(仮称)整備に関し、進捗状況を説明します。
☎ ①1月27日(金)18時30分から、②1月28日(土)14時から ※①②とも同一内容です **📍** 生麦地区センター(鶴見区生麦4-6-37)
申 当日直接
 ※手話・筆記通訳希望の人は開催日4日前までにご連絡ください。
📍 健康福祉局環境施設課
☎ 671-4386 **📠** 664-6753

がんばろう！商店街 横浜中央市場通り商店会・中央卸売市場 地域復興市場まつり

地域が誇るおすすめ品の販売やテント・キッチンカーによる飲食物の販売、ステージイベントなど

☎ 1月14日(土)・15日(日)10時～16時 **📍** 山内ふ頭(山内町14-2 中央市場隣)(横浜駅東口・東神奈川駅から市バスで「中央市場前」下車歩4分)
📍 中央卸売市場本場経営支援課
☎ 459-3337 **📠** 459-3307
[横浜市場 場外マルシェ](#) **検索**

市民病院からのお知らせ 「お母さんお父さんのための性教育セミナー」

「性教育ってどうしたらいいの?」。子どもたちの性の問題を産婦人科医や助産師がわかりやすく解説します。オンライン(Zoom)で開催します。
☎ 2月26日(日)10時～12時 **📍** 市内在住の小中学生の保護者、先着100人
申 1月11日(水)からホームページの申込みフォームか下の二次元コードから
📍 市民病院経営戦略課
☎ 316-4580(代)
📠 316-6580
[市民病院 講演会](#) **検索**

シルバー人材センター 神奈川事務所からのお知らせ

★パソコン教室 (ワード・エクセル初級)
☎ 2月9日(木)・10日(金)・16日(木)・17日(金)13時30分～15時30分
👤 各回15人(多数抽選) **🎫** 各回2,200円(全4回受講は8,000円)
申 1月31日(火)までにホームページの申込みフォームか電話かFAXで氏名・年齢・住所・電話・教室名・参加希望日を市シルバー人材センター神奈川事務所へ
★フランス語教室(会話入門)
 簡単な会話から指導します。
☎ 2月14日(火)・15日(水)・21日(火)・22日(水)10時～11時30分
👤 各回10人(多数抽選) **🎫** 各回1,500円(全4回受講は6,000円)
申 2月3日(金)までにホームページの申込みフォームか電話かFAXで氏名・年齢・住所・電話・教室名・参加希望日を市シルバー人材センター神奈川事務所へ
 ……………上記共通……………
📍 市シルバー人材センター神奈川事

神奈川スポーツセンターからのお知らせ

📍 三ツ沢上町11-18(三ツ沢上町駅歩5分) **☎** 314-2662 **📠** 314-4115 [神奈川スポーツセンター](#) **検索**

◆当日受付教室 ※祝日、休館日は除く

教室名	曜日	時間	参加費	対象・定員
朝活! アクティブストレッチ	火曜	9:00～ 9:50	600円	16歳以上、35人
簡単ヒップホップ& バランスリセット		10:00～10:50		16歳以上、30人
ストレッチ&筋トレ	水曜	9:00～ 9:50		16歳以上、35人
体づくりエアロ		14:05～14:50		☆小学生以上、20人
大人のバレエクラス	木曜	20:00～20:50		高校生以上、20人
ベーシックエアロビクス		10:00～10:50		☆小学生以上、40人
木曜ボクサ		12:25～13:15	16歳以上、30人	
フットサルタイム	19:10～20:40			

※ほかにも教室があります。日程が変更となる場合があります。 ☆小学生は保護者同伴

申込み 当日先着順受付(受付:教室開始30分前から)
持ち物 運動のできる服装・タオル・室内シューズ・飲み物(キャップ付き)など
 ※詳細はホームページまたはお問い合わせください。
 ○駐車場は大変混み合いますので、できるだけ公共交通機関をご利用ください。

務所(立町20-1 市老人福祉センターうらしま荘2階)
申 **📍** 市シルバー人材センター神奈川事務所 **☎** 402-4832 **📠** 402-4835へ
[横浜市シルバー人材センター](#) **検索**

都岡地区恵みの里 「枝折物づくり体験教室」

雛祭りに飾る桃の花などの枝折物
☎ ①ハナモモの枝折り:2月18日(土)12時30分から(荒天時は19日(日))、②ヒュウガミズキの枝折り:2月25日(土)13時から(荒天時は26日(日))(全2回) **📍** 旭区下川井町の植木畑(三ツ境駅からバスで「程ヶ谷カントリークラブ前」下車歩5分・車での来場可)
👤 市内在住の家族グループ(2人まで、1人1組)10組(多数抽選)
 ※当選者の郵送による
🎫 1組5,000円(全回分、ハナモモの開花束・ヒュウガミズキの小束付)
申 2月10日(金)までに、はがき(必着)に参加者全員の氏名(ふりがな)・年齢・郵便番号・住所・電話を書いて都岡地区恵みの里運営協議会事務局「枝折物づくり体験教室」係(〒241-0031 旭区今宿西町289)へ
📍 環境創造局北部農政事務所
☎ 948-2480 **📠** 948-2488

第8回神奈川区民 シニアテニストーナメント

60歳以上の男子ダブルス、女子ダブルス、ミックスダブルス
☎ 3月1日(水)9時～19時 **📍** 三ツ沢公園テニスコート(三ツ沢西町3-1)
👤 60歳以上の男女、40組(多数抽選)
🎫 1人2,500円(区内在住・在勤・協会員は2,000円)
申 1月31日(火)までに専用の申込用紙をEメールかはがき(必着)に申込者氏名・住所・電話・年齢・参加資格(在勤者は勤務先名と所在地、協会員は団体名)・参加部門を書いて区テニス協会(区民活動支援センター「かめ太郎ボックス中13」)
📧 ka.wa.tennis.ass+entry@gmail.comへ
📍 区テニス協会 **☎** 080-2056-9914
📧 ka.wa.te-as.2008.03@docomo.ne.jp
 ※専用の申込みフォーマットは区テニス協会ホームページにあります。

掲載しているイベントなどは、中止・延期になる場合がありますので、事前に確認してください。また、マスク着用などの感染症対策をお願いします。

施設のお知らせ

※費用の記載のないものは無料です。
※マークの説明は、5ページをご覧ください。

菅田地区センター 休館
第2木曜

〒221-0864 菅田町1718-1
☎ 471-2913 ㊟ 471-2914
HP www.kana-sisetu.jp/sug-top.html

- ◆おはなしのはらっぱ
紙芝居とかわいい人形劇
㊟ 1月23日(月)11時~11時30分
👤 乳幼児と保護者、先着5組
📅 当日直接
- ◆ちか先生とかわやかボディメイキング
㊟ 2月7・14・28日(火曜全3回)10時30分~11時45分
👤 成人女性、先着14人
¥ 2,400円(全回分)
📅 1月17日(火)から電話か直接
- ◆古布を活かす和風小物づくり
御朱印帳・ブックカバー・通帳入れ小箱を作ります。
㊟ 2月18・25日、3月4日(土曜全3回)13時~16時
👤 先着10人
¥ 3,000円(全回分) 持 A4サイズ程度の布2枚(ある人のみ)
📅 1月21日(土)から電話か直接

神大寺地区センター 休館
第3月曜

〒221-0801 神大寺2-28-18
☎ 491-4441 ㊟ 491-4442
HP www.kana-sisetu.jp/kad-top.html

- ◆親子モリモリ体操
~親子で楽しくストレッチ~
㊟ 2月1・8・15・22日、3月1・8・15日(水曜全7回)10時45分~11時45分
👤 2・3歳の子と保護者、先着30組
¥ 1組4,550円(全回分) 持 動きやすい服装・体育館履き・飲み物
📅 1月11日(水)から電話か直接
- ◆親子でレッスンABC
楽しく遊びながら英語を学ぼう。
㊟ 2月7・14・21・28日、3月7・14日(火曜全6回)14時40分~15時30分
👤 4歳~未就学児の子と保護者、先着15組
¥ 1組4,200円(全回分)
📅 1月17日(火)から電話か直接
- ◆あいちゃんのおはなし会
㊟ 2月13日(月)11時~11時30分
👤 乳幼児と保護者、先着8組
📅 1月23日(月)から電話か直接

神之木地区センター 休館
第4月曜

〒221-0015 神之木町7-1
☎ 435-1712 ㊟ 435-1796
HP www.kana-sisetu.jp/kam-top.html

- ◆かんたんバレエストレッチ(1月)
㊟ 1月6・13・20・27日(各回金曜)19時~20時15分
👤 各先着12人
¥ 各700円 持 動きやすい服装・タオル・ヨガマット(バスタオル可)
📅 当日直接(受付:18時50分)
- ◆コアラびくす(1月)
㊟ 1月10・24日(各回火曜)9時30分~10時30分
👤 各先着20人
¥ 各700円 持 動きやすい服装・飲み物・ヨガマット(バスタオル可)
📅 当日直接(受付:9時20分)
- ◆おりがみ教室(1月クラス)
㊟ 1月25日(水)9時30分~11時30分
👤 24人(多数抽選) ¥ 500円
持 はさみ・のり・筆記用具・新聞紙
📅 1月7日(土)~17日(火)に直接

- ◆リラックストワイライトヨガ(2月クラス)
㊟ 2月2・9・16日(木曜全3回)19時~20時
👤 30人(多数抽選)
¥ 2,100円(全回分) 持 動きやすい服装・タオル・飲み物・ヨガマット
📅 1月7日(土)~17日(火)に直接
- ◆かみのきクッキング
~キッシュロレーヌ&チーズパイ~
㊟ 2月15日(水)9時45分~12時30分
👤 先着12人 ¥ 2,500円
持 エプロン・三角巾・ふきん・15cm程度の食品保存容器2個
📅 1月18日(水)から電話か直接
- ◆おはなしのとびら
読み聞かせなど楽しい時間を過ごしましょう。
㊟ 2月16日(木)11時~11時20分
👤 乳幼児と保護者、先着10組20人程度
📅 1月20日(金)から電話か直接

神奈川地区センター 休館
1月10日(火)

〒221-0046 神奈川本町8-1
☎ 453-7350 ㊟ 453-7351
HP www.kana-sisetu.jp/kan-top.html

- ◆夢のとびら
~おはなしの部屋
by まりこ☆みゅーじあむ~
㊟ 1月16日(月)11時~11時30分
👤 乳幼児と保護者、先着10組
📅 当日直接
- ◆日本の美! 着物(振袖)を着よう!
着物(振袖)を着てみたい人の願いを叶えます。
※ヘアメイクはありません。
協力:横浜着物ボランティアグループ
きものっ子
㊟ 2月5日(日)10時~15時の間で90分程度 ※着付け開始時間は申込時にお知らせします。
👤 先着16人 ¥ 700円
持 キャミソール(カップなし)・スパッツ
📅 1月11日(水)から電話か直接
- ◆出張!「ママのためのハローワークセミナー」
近々再就職しようと思っている人や育児休業中で職場復帰を考えている人など、働くことを考えている女性にヒントになるセミナーです。
共催:マザーズハローワーク横浜
㊟ 2月27日(月)10時30分~11時30分(セミナー)、11時30分~12時(個別相談会) 👤 女性、先着20人
📅 1月16日(月)から電話か直接

白幡地区センター 休館
第3火曜

〒221-0075 白幡上町44-12
☎ 430-3050 ㊟ 401-0021
HP https://shirahata-cc.com

- ◆親子でワッと遊ぼう
広い体育室で自由に親子のふれあい遊び
㊟ 1月23日(月)10時~11時15分
👤 未就学児と保護者、先着15組
¥ 1組100円
📅 1月13日(金)から電話か直接
- ◆ママのための
リラックストレーチ
㊟ 1月24日(火)10時~11時

- 👤 乳幼児を子育て中の母親、先着5組
※子の同伴可 ¥ 1組100円
- 持 動きやすい服装・飲み物・ヨガマット(バスタオル可)
📅 1月18日(水)から電話か直接
- ◆冬の星空めぐりと火星
~ミニ工作は光る星座カード~
㊟ 2月4日(土)10時~11時30分
👤 小学生、先着10人 ※小学3年生以下は保護者同伴 ¥ 400円
📅 1月19日(木)から電話か直接
- ◆0歳からのおはなし会
わらべうた、紙芝居、手あそび、絵本など、0~2歳児中心のおはなし会です。
プレママ・プレパパ歓迎です。
㊟ 2月6日(月)11時~11時20分
👤 乳幼児2人までと保護者1人、先着6組
📅 1月23日(月)から電話か直接
- ◆おはなし花束のおはなし会
㊟ 2月16日(木)11時~11時30分
👤 未就学児と保護者、先着6組
📅 2月2日(木)から電話か直接

区民文化センターかなっくホール 休館
第3月曜

〒221-0044 東神奈川11-10-1
☎ 440-1211 ㊟ 440-1139
HP kanack-hall.info/

- ◆ピアノとお話しコンサート②
新見南吉原作「てぶくろをかいに」
㊟ 1月24日(火)11時~11時30分(開場:10時45分)
👤 先着300人 ¥ 500円、3~18歳は100円、0~2歳は膝上での鑑賞無料
- ◆音楽史の旅⑤(シューベルトの歌曲)
㊟ 1月26日(木)11時~12時(開場:10時30分)
👤 小学生以上、先着300人 ¥ 500円
- ◆フロイデコンサート2022
出演:カシオペア クアルテット
㊟ 2月4日(土)14時~16時(開場:13時30分)
👤 小学生以上、先着300人
¥ 2,000円、高校生以下500円(全席指定).....上記共通.....
📅 受付中。電話(かなっくホールチケットデスク ☎ 440-1219)か直接

神奈川公会堂 休館
第4月曜

〒221-0821 富家町1-3
☎ 432-3399 ㊟ 432-3321
HP kanagawa-kokaido.jp/

- ◆第7回 コーラス in かながわ
~多様なジャンルの歌声をお楽しみください~
㊟ 2月4日(土)13時~16時(開場:12時30分)
👤 先着450人 📅 当日直接

沢渡三ツ沢地域ケアプラザ 休館
第1日曜

〒221-0844 沢渡56-1
☎ 577-8210 ㊟ 317-3171
HP https://wakatake.net/category/facility/caresawatari/

- ◆みんなで学ぶ認知症
~認知症サポーター養成講座~
㊟ 2月24日(金)10時~11時30分
👤 先着30人
📅 1月11日(水)から電話で
- ◆司法書士無料相談会
遺言・相続・成年後見の個別相談会
㊟ 2月25日(土)13時30分~15時30分
👤 先着8組
📅 2月1日(水)から電話で

老人福祉センターうらしま荘 休館
1月10日(火)

〒221-0063 立町20-1
☎ 401-5640
HP www.kana-sisetu.jp/ura-top.html

- ◆ライフデザインノートを書いてみませんか
共催:神奈川図書館
㊟ 1月27日(金)10時~11時30分
👤 区内在住または在勤の人、先着30人
📅 1月11日(水)から電話か直接
- ◆津軽三味線ライブ
~プロフェッショナルな演奏をお楽しみください~
㊟ 1月28日(土)13時~14時
👤 小学生以上、先着25人 ¥ 300円
📅 1月13日(金)から電話か直接
- ◆まかせて厨房
~健康のため、四季折々の旬の食べ物を食べましょう!~
㊟ 2月6日(月)10時~13時
👤 市内在住の60歳以上の人、先着12人
¥ 800円
持 エプロン・三角巾・手拭きタオル
📅 1月16日(月)から電話か直接
- ◆仏像入門
~仏像の変化から時代を読み解く~
㊟ 2月10日(金)10時~11時30分
👤 市内在住の60歳以上の人、先着15人
¥ 200円
📅 1月18日(水)から電話か直接

神奈川図書館 休館
1月10日(火)

〒221-0063 立町20-1
☎ 434-4339 ㊟ 434-5168
神奈川図書館 検索

- ◆土曜日のおはなし会
㊟ 1月14日(土) ①10時~10時30分、②10時50分~11時20分
👤 3~6歳、各先着15人 📅 当日直接
- ◆定例おはなし会
㊟ 1月17日、2月7日(各回火曜)15時30分~16時
👤 3歳~小学2年生、各先着15人 📅 当日直接
- ◆大人のための朗読会
杉本苑子『東慶寺・覚山尼』、北原亞以子『深川濤通り木戸番小屋』
出演:朗読の会クローバー
㊟ 1月21日(土)15時~16時
👤 先着15人
📅 1月13日(金)から電話か直接
- ◆横浜スポーツパートナーズ パネル展示
㊟ 1月24日(火)~2月10日(金)
- ◆親子おはなし会
㊟ 1月31日(火)11時~11時30分
👤 2歳くらいまでの子と保護者、先着8組
📅 1月24日(火)から電話か直接

移動図書館はまかせ号

☎ 中央図書館サービス課
☎ 262-0050 ㊟ 231-8299

- ◆移動図書館のお知らせ ※荒天中止
(宮向団地管理事務所前)巡回予定日
㊟ 1月19日、2月2日(各回木曜)13時50分~14時50分
(神大寺中央公園)巡回予定日
㊟ 1月20日、2月3日(各回金曜)9時50分~11時10分

ここまでが神奈川県版です。